BUCUREȘTIUL văzut de...

Ing. NICOLAE POPA, vicepreședinte al Comitetului Executiv al Consiliului popular al municipiului București

Rep.: Ca unul dintre cei ce participă la elaborarea viitorului edilitar și urban al Capitalei, v-am ruga să împărtășiți și cititorilor noștri cîteva dintre criteriile ce stau la baza sistematizării și modernizării orașului.

Ing. N. Popa: Nu mai constituie pentru nimeni o surpriză afirmația că Bucureștiul cunoaște, datorită în primul rînd grijii arătate de conducerea partidului și statului, un ritm de evoluție urbană dintre cele ce stîrnesc admirația. E o evidență care ne bucură, și, desigur, ne obligă. Fiindcă, proiectele noastre de viitor, oricît de îndrăznețe, nu pot omite nici prezentul orașului și nici zestrea lui trecută. Ca atare, cu multă măsură și discernămînt, în spiritul prețioaselor indicații ale tovarășului Nicolae Ceaușescu, se depun strădanii ca sinteza finală a acestei capitale să mențină într-un echilibru armonios și arhitectura tradițională și urbanismul modern.

Principiul de bază al sistematizării a fost să fie rezolvate mai întîi arterele de penetrație în București, pînă la inelul medial al orașului. Astfel, pînă în anul 1975, cei ce vor intra sau vor ieși din oraș prin șos. Colentina și șos. Pantelimon vor întîmpina imaginea unor artere largi, cu cîte șase benzi de circulație, placate cu blocuri de minimum 10 etaje și animate de magazine, unități de prestări-servicii la parter. Pentru a facilita traficul rutier, dinspre Colentina spre calea Mosilor, pe șos. Ștefan cel Mare se va construi un pasaj rutier pietonal denivelat. O dată rezolvate aceste „porți" ale orașului, vom acționa treptat asupra inelului medial și primul pas a fost deja făcut prin atacarea lucrărilor pe șos. Mihai Bravu, unde, pînă în 1975 se vor construi 2 000 de apartamente, în timp ce zona Pantelimon-Ianculuî va număra 19 000 de apartamente. Și tot la acest capitol, vreau să informez pe cititori că pe calea Floreasca pînă la podul Floreasca se vor înălța alte cîteva blocuri noi cu 1 000 apartamente, fără a impieta asupra zonei verzi din nord — adevărat „plămîn" al Capitalei. Despre calea Dorobanți și șos. Nicolae Titulescu am mai vorbit, lucrările fiind deja începute. În ceea ce privește cartierele noi, aici se trece, în etapa actuală, la construirea centrelor civice cu puncte comerciale, parcuri, terenuri de sport, dotări culturale. Recent, s-a aprobat proiectul magazinului universal din Drumul Taberei.

Rep.: Vorbeați despre necesitatea menținerii unui echilibru între tradiția și inovația urbană.

Ing. N. Popa: Bineînțeles. Orașul vechi nu poate fi negat și nici nu va fi. Iar remodelarea centrului, despre care se vorbește, se referă la conservarea fondului de locuințe (corespunzător și, evident, amplasarea în locurile care permit a unor plombe cu blocuri noi, ingenios concepute arhitectonic, la punerea în valoare a monumentelor. Continuă acțiunea de „reanimare" a „inimii" vechi a orașului, Lipscani — Curtea Veche, unde, recent, au început lucrările de reconstituire a Hanului Roșu, și el monument de inestimabilă valoare. Simțul prospectiv al urbanistului se va face simțit în rezolvarea corespunzătoare a problemelor ridicate de circulație în Capitală.

Rep.: Au început lucrările de construcție, în parcul Tineretului, a unei săli de sport...

Ing. N. Popa: ...cu adevărat monumentală și de mare utilitate socială. Sala polivalentă cu 8 000 de locuri va fi, de altfel, cel mai apropiat dar făcut bucureștenilor: la jumătatea anului viitor, ea va fi dată în folosință. Cu acest prilej vom sistematiza și zona amplasată între bulevardul Dimitrie Cantemir și Piața Pisculuî.

E greu să alegem din multiplele preocupări — și de ce nu, visuri — ale urbaniștilor și edililor doar cîteva. Orașul de mîine va fi o metropolă modernă, confortabilă, astfel încît toate acestea să nu altereze spiritualitatea unică a Bucureștiului.

Em. Dima

Calea Victoriei, colț cu bd. Gh. Gheorghiu Dej, loc de trecere și întîlnire a numeroși bucureșteni.

CIVITAS NOSTRA

MEMORIA ORAȘULUI

Zidurile poartă amintiri

Puțini cunosc istoria, încărcată de evenimente, a uneia dintre cele mai vechi case bucureștene aflată și astăzi pe calea Victoriei, fostul Pod al Mogoșoaiei. Este vorba de clădirea impunătoare, cu parter și etaj, penultima pe dreapta înainte de intersecția cu strada Lt. Lemnea, care adăpostește acum unul dintre institutele de cercetări ale Academiei Republicii Socialiste România.

Construită pe la începutul secolului trecut, ea a aparținut mai întîi familiei Faca, acelei familii care a dat primul autor dramatic român în semnatarul piesei „Franțuzitele sau Comedia vremii"

Casa a devenit mai tîrziu proprietatea marelui ban Mihalache Ghica (fratele domnitorului Alexandru Dimitrie Ghica) a cărui fiică, Cleopatra, a inițiat unul dintre cele mai frecventate saloane literare ale timpului. Aici se întruneau oameni de cultură, literați din Țara Românească și — cînd erau în trecere prin București — din Moldova și Transilvania. Printre ei se numărau Ion Heliade Rădulescu, Grigore Alexandrescu, Cezar Bolliac, frații Golești, Ioan Voinescu II, Ion Ghica, Vasile Alecsandri și, o dată, a participat și Costache Negruzzi (în 1853, cînd a poposit în Capitală două săptămîni). În acest salon literar a concertat pentru prima dată în țară marele compozitor și pianist Franz Liszt (în 1847).

La moartea Cleopatrei, casa a trecut în proprietatea familiei Nenciu, a cărei fiică a continuat seratele literare pînă către sfîrșitul secolului XIX.

La Muzeul de istorie a partidului comunist, a mișcării revoluționare și democratice din România s-a desfășurat, ieri, un ceremonial pionieresc de primire în organizație a noi membri. În fotografie, elevi din clasa a II-a de la Școala generală nr. 156, depunînd jurămîntul.

Apa ca o fiară blîndă

Acolo, undeva în zare îmi arată cu mîna Marin Negrilă, trebuie să fie Argeșul. Privesc în direcția indicată și mi se pare că aud curgerea milioasă, sub orizontul care-mi cade în față uriaș și alb de depărtare. De acolo continuă să-mi explice șeful stației de tratare a apei potabile de la Roșu, ne vine apa, prin priza de captare de la Ogrezeni, pe un canal complet închis, casetat. Așa cum vine, în stare brută apa intră în camera de aspirație; pompe verticale, cu o forță de peste 10 000 mc. pe secundă, o trimit ce o conduc pînă în căminul de distribuție. Aici, apa este împinsă pe trei decantoare și i se injectează reactivi de tratare...

A început să plouă, ne ridicăm gulerele și traversăm curtea stației. Urcăm pe scările metalice ale puțului vertical din beton, unde apa e înălțată la patru metri. Apa circulă pe verticală, îmi dă amănunte Marin Negrilă, în centrul bazinului — camera de reacție. O pompă centrală trece apa în camera intermediară, prin partea de jos, și apoi în cea de sedimentare, care e o zonă de limpezire. Suspensiile din apă, sub influența sulfatului de aluminiu formează nămolul care cade pe radieră. De la suprafață, în continuu, unde se limpezește, apa e captată prin niște conducte și trimisă într-un canal circular de colectare. De aici, prin altul — în stația de filtrare.

Acum, ne găsim amîndoi pe podul marii lame racloare, aflată în lertă rotire, care evacuează nămolul. Eliminare care se face programat, în funcție de turbiditatea (tulbureala) apei. Apoi, limpezită — dar nu încă limpede — apa intră în stația celor 15 filtre, fiecare cu un debit de 720 mc pe oră. Ajungem în sala pupitrelor de unde se comandă filtrele; pot vedea, pe o schemă, componența stratului filtrant; deasupra, aproape doi metri de nisip cu fină granulație, dedesubt, 60 cm de pietriș. Abia acum se poate spune că apa e limpede. Limpede, dar nu și bună de băut, pentru că drumul ei continuă încă. Mai are de trecut treapta de dezinfecție, unde se distrug microorganismele, prin acțiunea clorului care întinerește apa filtrată într-un apeduct. Iar după 30 de minute de contact, apa poate fi numită, în sfîrșit, potabilă. Nu mai rămîne decît să ajungă în stațiile de pompare și, de acolo, pînă la robinet — un pas...

Da, un pas; dar ce pas! Și cît de puține știm despre apa căreia, cu gestul cel mai firesc, îi dăm drumul prin simpla rotire a robinetului. Pentru că, deși relatat sumar, traseul apei este cu totul complicat. Apa traversează aduze praguri, se încolăcește pe sute de conducte și canale, intră prin atîtea cuve și filtre, se agită în atîtea bazine, suportă atîtea reacții, se aeroasă în atîtea guri de colectare sub presiuni uriașe! Dar mai presus de toate, apa trece prin sufletul celor nouă oameni care supraveghează nebiruit în timpul unui schimb. Oameni care, în funcție de nevoile cetății noastre, fi mărește sau îi micșorează debitul. Oameni care veghează ca de băut. Există — să-l numim astfel — un cartier general care păstrează cu strictețe un echilibru al apei. Stația de la Roșu face parte dintr-o rețea în care intră și Arcuda, și colectoarele Bragadiru, și cele de la Ulmi... Nu poate stația de la Arcuda „să livreze" nu știu cîtă cantitate de apă, fiindcă Dîmbovița are debit mic? Se dă dispoziție celor de la Roșu să acopere necesarul. Și oamenii intră în alertă, adaugă noi acorduri pateticei simfonii a muncii.

Privite în fugă, par simple operații, dar pentru cei „ai casei" lucrurile nu sînt chiar așa de simple. Am văzut la pupitrul de comandă, situat într-o spațioasă cameră, un uriaș panou (de fapt, creierul stației), unde se centralizează semnalizările întregii instalații. Sub această „claviatură" pulsează marea inimă a apei. O supraveghere riguroasă asigură perfecta funcționare a tuturor compartimentelor. De la Crivina, unde e un punct de control, se semnalizează cu șase ore mai înainte, date despre compoziția apei: fenoli, turbiditate, detergenți, substanțe organice, cianuri. Acestea din urmă, fiind foarte periculoase, obligă lucrătorii stației să oprească apa. Pe cît e de tăcută în aparență această stație cu geometrie modernă de beton, pe atît de mult e traversată de tensiunea muncii, de încordarea fiecărei clipe. Oameni care în fața pupitrelor de comandă și control trăiesc secreta intensitate și amploare a unei vibrații nevăzute, dar continuu prezente: procesul de „prelucrare" a apei.

Am înțeles, plecînd de la Roșu, că munca anonimă și consumată într-o neverosimilă liniște a acestor oameni ne privește în chip esențial pe fiecare dintre noi. Înainte de a ajunge la robinet, drumul apei trece prin sufletul acelor oameni. Al unor oameni care veghează...

Vl. Ungureanu

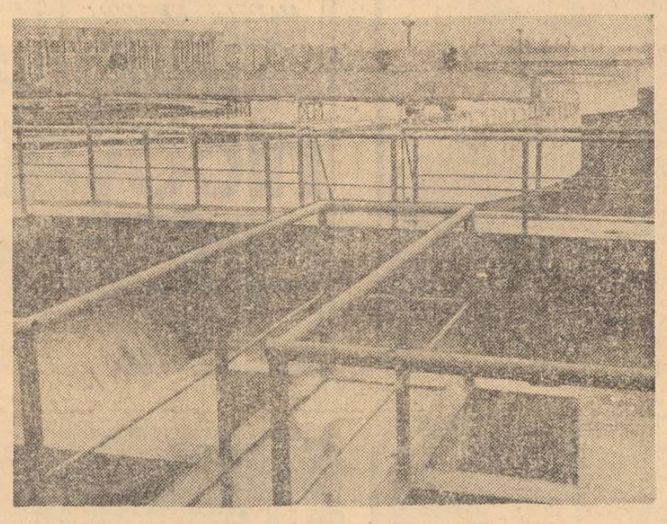

Aici, la Roșu, unde apa-și trăiește procesul de „prelucrare", de domesticire.

Homo enciclopedicus

- Prima casă cu balcon din București a fost construită pe Podul Mogoșoaiei la 1827.
- Pînă la 1846, în București, în afară de mori de apă, existau și mori cu cai.
- Petrache Poenaru, elev al lui Gh. Lazăr, secretarul lui Tudor Vladimirescu, a inventat tocul rezervor în 1827, pe cînd își făcea studiile la Paris
- Arterele mai importante de circulație din Capitală au fost pietruite pentru prima dată între anii 1823-1824, de arhitecții Freiwald și Harting.
- Marele patriot și cititor al învățămîntului superior în limba română, Gheorghe Lazăr, și-a petrecut o parte din viață într-o căsuță acoperită cu trestie care se afla în spatele actualelor hale Obor, iar pe locul ei și-a construit casa și tipografia Ion Eliade Rădulescu.
- Cel mai mare incendiu din București a izbucnit în martie 1847 și a distrus o treime din oraș.

Din nou, bătaia sfioasă și caldă a inimii...

Un om — nu contează numele, de ajuns doar să spunem că ultimii patru ani din viața sa, încă tînără, i-a petrecut numărîndu-și bătăile cordului, ascultîndu-i cu înfrigurare ritmul — se lupta cu inima lui. Fiindcă ea, inima, uitase să-l slujească. Medical, totul se explica aparent simplu: infarct miocardic. O porțiune întinsă a mușchiului cardiac era lipsită de vitalitate prin astuparea unui ram principal al arterei coronariene stîngi. Intervenția chirurgicală, extrem de complexă, presupunînd o tehnică operatorie foarte nouă și de mare finețe, era riscantă. Căci lupta cu inima e încă prea adesea o luptă cu imposibilul.

— Știți desigur, ne spunea doctorul Martin Constantinescu, de la spitalul Fundeni, că chirurgia cardiovasculară se practică nu de multă vreme, iar cea coronară directă doar de trei ani și în puține spitale din lume. Acum, clinica noastră de boli cardiovasculare se numără printre aceste cîteva. A fost, de altfel, prima intervenție în infarctul miocardic la noi în țară.

Înaintea actului operator propriu-zis s-au făcut asupra bolnavului investigații de mare complexitate, multe dintre ele ridicînd probleme extrem de dificile. Astfel, s-a pătruns cu o sondă în arterele cele mai fine pentru ca, uzînd de mijloacele cardiologice și cinematografice pe care le pune la dispoziție medicina modernă, să poată fi evidențiată circulația coronară globală. Succesul acestei prime investigații a dat speranțe.

S-a întîmplat în Capitală

— Operăm!

În timpul intervenției, inima a fost oprită o oră și jumătate, funcțiile ei fiind preluate de aparatul inimă-plămîn artificial. Și în timp ce viața era întreținută... din afară, chirurgii acționau asupra inimii celei adevărate. Între aortă și artera coronară aflată deasupra obstacolului care împiedica circulația sîngelui, a fost grefat un fragment de venă, obținîndu-se astfel revascularizarea miocardului lipsit de vitalitate.

În sala de operație, timpul se dilatase. Orele au părut atunci nesfîrșit de lungi. Se auzea doar respirația monotonă și (atît de) artificială a aparatului-inimă... Apoi, deodată, a început să se audă, la început încet, apoi puternic, bătaia sfioasă și caldă a inimii. Echipa — 30 de chirurgi, anesteziști, reanimatori, exploratonisti, radiologi, medici de laborator și tehnicieni — își terminase misiunea. Inima bătea din nou.

A. Pascu

Accidentul a fost evitat

Duminică, 21 octombrie. La ora obișnuită, din Gara de Nord acceleratul 111 pornește în direcția Giurgiu. În stația Virteju, mecanicul Ion Boeru observă că linia pe care a fost dirijată garnitura aflată în viteză e ocupată de o locomotivă. Greșelile de acest fel sînt extrem de rare la calea ferată. Și totuși... Trenul trebuia oprit. Nu se știa însă dacă distanța o să permită frînarea, evitarea ciocnirii. Cînd mai erau doar cîțiva metri, mecanicul Ion Boeru și ajutorul său, Gheorghe Aion, de la depoul de locomotive București călători, au reușit. Accidentul a fost evitat.

Sezon activ în... parcuri

Un vînt rece și tăios mătură, de cîteva zile, stoluri-stoluri de frunze galbene care au lăsat triste și dezgolite brațele copacilor din parcuri. Parcurile își vor închide, oare, porțile?

— De loc, **ne precizează Paraschiv Becar, directorul Administrației Parcurilor.** Începe o activitate intensă de „pregătire" a primăverii viitoare, pregătire ce demarează chiar... din toamna aceasta. Circa 2 milioane de arbori, arbuști, trandafiri, plante de umbră și urcătoare și peste un milion de flori bienale (pansele și păraluțe) vor împodobi parcurile și zonele verzi ale Capitalei încă de pe acum.

— Am văzut că în parcul Tineretului au început lucrări intense.

— Acolo, unde se va ridica noua sală a sporturilor, ne revine sarcina unor amenajări specifice, în așa fel, încît să devină poate cel mai frumos parc al Capitalei. Pe cele 60 de hectare vom planta 5 000 de arbori foioși și rășinoși, 100 000 arbuști, un milion de flori

— După cum se știe, tovarășe director, sînteți și vicepreședinte al Clubului sportiv al municipiului. Calitate în care vă rog să-mi răspundeți dacă parcurile vor deveni locuri mai active, vor oferi posibilități mai mari de mișcare, de practicare a sporturilor?

— Am prevăzut pentru viitorul apropiat amenajarea a 40 terenuri de volei și baschet, a 10 piste de carting (vom dispune în curînd de 30 de carturi), a încă unui manej de călărie la pepiniera Nordului, a noi locuri de joacă și a numeroase patinoare naturale. Acestea din urmă, o dată cu primul ger!

O. A.

Un minut cu...

maistrul **CONSTANTIN STANCIU** deputat în Marea Adunare Națională

despre

Omul din cartier

Și astăzi, Vitanul e denumit tot cartier. Și-a schimbat, însă, mult fața. Firește, tot respectul pentru edilii atenți la ora exactă a urbanismului modern. Toată stima pentru arhitecții cu fantezie inaripată, armată de calcule riguroase, și pentru constructorii versați în clădiri înalte din beton și oțel. Dar omul din cartier?

S-a schimbat și el. Nu se mai izolează în carapacea domiciliară, indiferent la ce se petrece în jur, ci iese la larg. Se înscrie și el pe lista creatorilor de civilizație contemporană în cartierul pe care îl simte pe de-a-ntregul al lui. Cînd a fost să se construiască al doilea fir de circulație — extrem de necesar — pe bulevardul Ion Șulea, a pus mîna pe lopată și pe tîrnăcop ca să ajute la grăbirea lucrărilor. Tot așa s-au petrecut lucrurile cînd a început construcția unui nou cinematograf în aer liber, sau cînd s-a amenajat baza sportivă „Voinicel", ori cînd s-au balastat și pavat peste o sută de străzi vechi. Omul din cartier a fost prezent cînd s-au amenajat terenuri de joacă pentru copii, cînd s-a modernizat o piață, în mulțime de alte cazuri cînd puncte diferite din geografia vetustă au fost aduse „la zi". Și se mai petrece ceva. Simțul și preocuparea pentru frumos trec dincolo de pragul apartamentului. Omu' din cartier plantează flori, arbuști și pomi, înlănțuind grădină de grădină de-a lungul și ragurilor de blocuri. Iar duminicile cu cîteva ore de activitate obștească pentru înfrumusețarea cartierului, încep să se statornicească într-o tradiție. Statisticile consemnează mii și zeci de mii de ore de muncă patriotică. Cifrele, oricît ar părea de seci, spun mult, totuși, despre dăruirea cu care locuitorii cartierului scriu rînd după rînd o istorie a conștiințe civice în acțiune. Sigur că mai avem multe de înfăptuit. E nevoie de o sală de cinematograf, poate chiar și de un teatru (în Titan sînt peste două sute de mii de locuitori)... Se vor realiza și acestea, cu timpul.

Pentru cîte face și cîte o să mai facă, animat de pasiune, poate că n-ar fi exagerat ca numele omului din cartier să se scrie cu majuscule.

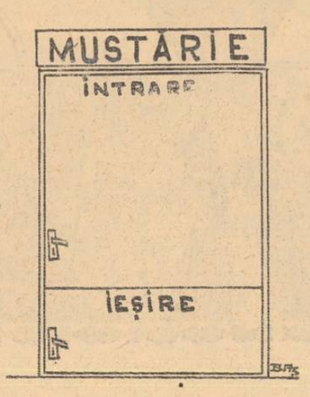

NĂSTASE

Fără cuvinte

Foileton

Simple complicații

Vasta experiență a omenirii a stabilit un ciudat adevăr privind raportul dintre simplu și complicat. Adeseori, cu cît un lucru e mai simplu, cu atît e mai dificil de priceput și, invers, cu cît e mai complicat, cu atît îl înțelegem mai lesne. Mi-a explicat cineva, într-un singur minut, modul de funcționare a unui ciclofazotron, iar în minutul următor mă și bătea gîndul să-mi comand cărți de vizită cu specificarea „specialist în ciclofazotroane". Implinesc însă cîteva decenii de cînd călătoresc cu tramvaiul și încă nu mă pot dumiri de ce trebuie să mă urc prin ușa din spate și să cobor prin cea din față. Neîndoios că dacă tramvaiul ar avea cîteva sute de uși, și folosirea fiecăreia dintre ele ar necesita rezolvarea unor savante probleme de geometrie neeuclidiană, aș deveni pe loc un călător perfect.

Așa, îndiscutabil așa, s-au petrecut lucrurile și cu proiectanții cartierului meu, Titan. Față de ceea ce a reprezentat pentru ei complicata construcție a unui monumental cartier cu mii de blocuri admirate de toată lumea pentru suplețea și eleganța lor — prevederea și a unor străzi pe care să circuli printre acele mii de blocuri li s-a părut un amănunt prea simplu ca să mai fie luat în seamă. Mai mult ca sigur că din pricina asta nici n-au fost făcute. Pentru că fișiile de asfalt pe care mergem, cele mai multe atît de înguste, încît pe lîngă un Trabant, abia mai încape o trotinetă, nu se pot numi străzi. Nu cunosc definiția exactă a străzii, dar bănuiesc că ea ar trebui să includă, alături de „loc special amenajat pentru șotron" sau „suprafață de unde își ia zborul strigătul «Sticle, borcane, haine vechi!»" și constatarea că e ceva sortit să permită circulația. Dacă e așa, atunci multe din prețurile de asfalt din cartierul meu sînt intitulate cu totul eronat străzi. Evident, proiectanții au scăpat din vedere această problemă. Era prea simplă. Necesita un fleac de doi metri adăugați la lățimea (corect îngustimea) căilor de acces. Ei, dacă li se comandau niște șosele suspendate, presupunînd complicate calcule de echilibru...

Așa, sîntem nevoiți să circulăm cu frica în sîn, rugîndu-ne să nu ne întîlnim cu vreun vehicul pentru a nu trebui să ne lipim de ziduri, sugîndu-ne burțile și ținîndu-ne respirația, rugîndu-ne ca nu cumva, la volanul unui vehicul fiind, să ne iasă în cale vreunul din semenii noștri pedeștri, înainte de a absolvi școala de cascadori-auto.

Și fiindcă veni vorba de definiția străzii: nu cumva aceasta include și existența trotuarelor? Întreb numai. N-are cum să supere o biată întrebare. Mai cu seamă că aceiași proiectanți, în numele respectului pentru creația lor, pot răspunde foarte bine că nu. Nu, ceea ce se cheamă stradă în cartierul meu n-a fost prevăzută cu trotuare. Era, firește, prea simplu. Ei, dacă ar fi fost vorba de niște trotuare pliante sau rabatabile...

Doamne, complicată mai e simplitatea — aproape tot atîta, dacă nu chiar mai mult, pe cît e de simplă complicația!

OCTAV PANCU-IAȘI

Extemporal grafic

BADEA

Toamnă bucureșteană

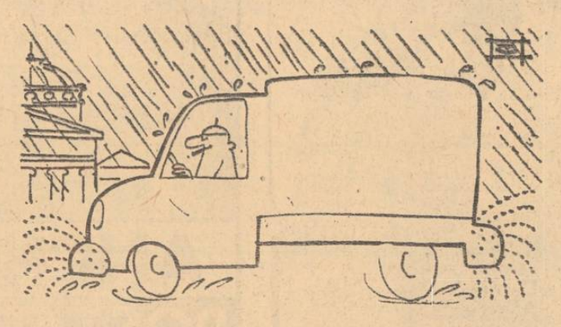

Coincidență de sezon

TIMOC

— Auzi vorbă la nevastă-mea, să nu vin la teren și să rămîn la televizor! Păi se compară...?!!

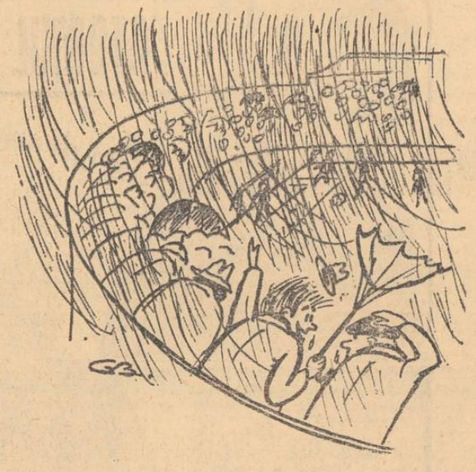

BRAȚU

ROMÂNIAFILM prezintă

o producție a casei de filme 5

VIFORNIȚA

cu
SILVIU STĂNCULESCU
ION BESOIU
EUGENIA BOSÎNCEANU
LUIZA OROSZ
ERNEST MAFTEI
COSMIN GHIARĂ
NAE GH. MAZILU
TOMA DIMITRIU
ANTON TAUF
MIHAI MEREUȚĂ
FERENCZ BENCZE

scenariul
PETRE SĂLCUDEANU

regia
MIRCEA MOLDOVAN

imaginea
ION MARINESCU
muzica
LIVIU GLODEANU
decoruri și costume
NICULAE EDULESCU
ȘTEFAN MARIȚAN

FILM REALIZAT ÎN STUDIOURILE CENTRULUI DE PRODUCȚIE CINEMATOGRAFICĂ „BUCUREȘTI"

---

producție a studiourilor LENFILM

MONOLOG

regia
ILIA AVERBAH

cu MIHAIL GLUZSKI
MARGARITA TEREHOVA
MARINA NEELOVA

FAPT DIVERS în PRIMA PAGINĂ

film italian cu
GIAN MARIA VOLONTE și LAURA BETTI

regia
MARCO BELLOCCHIO

Film distins cu
MARELE PREMIU „TRANDAFIRUL DE AUR"
Varna 1972

PREMIUL PENTRU CEL MAI BUN ROL MASCULIN LUI
ȘTEFAN GHEȚOV
VARNA 1972

COPRODUCȚIE A STUDIOURILOR DIN R.P BULGARIA
DEFA - Berlin - MOSFILM

nicovala sau ciocanul

cu ȘTEFAN GHEȚOV
WOLFGANG EBELING, WILLIAM POLONY

Fiul mecanicului de locomotivă

PRODUCȚIE A STUDIOURILOR DIN R.P.D. COREEANĂ

PRODUCȚIE A STUDIOURILOR POLONEZE

FILM DISTINS CU SCOICA DE ARGINT - San Sebastian 1972

regia
ANDRZEJ WAJDA

EWA ZIETEK
DANIEL OLBRYCHSKI
MAŁGORZATA ŁORENTOWICZ

după piesa cu același nume de
STANISŁAW WYSPIAŃSKI

NUNTA

PETER O'TOOLE
SOPHIA LOREN
în musicalul american

Omul din LA MANCHA

regia
ARTHUR HILLER
regizorul filmului LOVE STORY

BUNĂ SEARA, doamnă CAMPBELL

comedie americană

cu GINA LOLLOBRIGIDA

regia MELVIN FRANK

GENERALUL DOARME ÎN PICIOARE

PRODUCȚIE A STUDIOURILOR ITALIENE - 1972

regia FRANCESCO MASSARO

cu UGO TOGNAZZI
MARIANGELA MELATO
FRANCO FABRIZI

PRODUCȚIE A STUDIOURILOR LENFILM

OPERAȚIUNEA „ATOMUL MARCAT"

film de spionaj

regia IGOR GOSTEV

cu
GHEORGHI JENOV
VLADIMIR SAMOILOV

---

film polițist cehoslovac
regia VÁCLAV VORLÍČEK
cu VÁCLAV POSTRÁNECKÝ și JANA ŠULCOVÁ

ANCHETA POȘTAȘILOR

Săptămîna fotbalistică

ÎN CUPELE EUROPENE, deținătoarele trofeului din ediția trecută — în dificultate! **Ajax Amsterdam**, cîștigătoarea „C.C.E.", a obținut abia o victorie la limită, 1—0, pe teren propriu, în dauna echipei **T.S.K.A. Sofia**, aceasta avînd șanse destul de serioase pentru retur; la rîndul ei, **A.C. Milan**, laureata „Cupei cupelor", jucînd tot „acasă", a avut o comportare mediocră, încheind la egalitate, 0—0, meciul cu **Rapid Viena**, ceea ce oferă austriecilor posibilități de calificare la 7 noiembrie; în fine, **F.C. Liverpool**, victorioasă în dubla finală a „Cupei U.E.F.A.", acum înscrisă în „C.C.E.", a pierdut la Belgrad, cu 1—2, partida cu **Steaua roșie**...

Surprizele, în fond, sînt numeroase. Am mai amintit de performanța echipelor daneze (**Vejle B.K. Copenhaga** a realizat 0—0 la Glasgow cu Celtic, iar **B.K. 03 Copenhaga** a cedat doar la limită, 0—1, la Kiev, în fața dinamoviștilor din localitate), de aceea a lui **Dynamo Dresda** (doar 3—4 la München cu Bayern!), de aceea a lui **Ipswich Town** (după ce a eliminat pe Real Madrid a învins cu 4—0 pe Lazio și se poate considera calificată)...

De asemenea, să nu omitem faptul că **Fenerbahce Istanbul**, echipa care a eliminat pe F.C. Argeș, a fost surclasată de **O.G.C. Nice** cu 0—4! O altă... cunoștință a fotbaliștilor noștri, **Glentoran Belfast** — după ce a obținut o inedită calificare în turul II — își menține posibilități teoretice și practice de a se număra printre formațiile din sferturile de finală ale „Cupei cupelor" (1—1 în deplasare cu **Brann Bergen**)...

ACEASTĂ trecere în revistă a rezultatelor din manșa întîi a turului II ne dezvăluie un relativ echilibru de forțe, pentru că majoritatea participantelor (și chiar cele care au evoluat în deplasare!) dețin șanse de a rămîne în cursă și în etapa următoare. Din păcate, tocmai cele două reprezentante ale noastre au pierdut cu scoruri dificil de remontat, în urma unor comportări (în special Dinamo) sub așteptări.

Indiferent de faptul că vor fi eliminate sau nu, credem că membrii biroului federal au datoria să privească aceste rezultate nu de pe poziția unor statisticieni-consemnatari, **ci ca factori desemnați să determine un progres în fotbalul nostru prin luarea unor măsuri în consecință.**

Era vorba în primăvară de întărirea echipelor din divizia A, de renunțarea la jucătorii plafonați, nedisciplinați, duri. Sîntem de părere că discuția ar trebui reluată, iar promovarea tinerilor, dornici de afirmare (a se citi: dispuși să suporte rigorile unor antrenamente efectuate cu o exigență sporită pentru a fi pregătiți pe plan tehnic și fizic la nivelul cerințelor actuale) să fie făcută cît mai repede. De asemenea, de urgență, pentru a nu se mai pierde timp prețios (ca de obicei!), federația să instituie un control sever asupra pregătirilor divizionarelor, pentru că, așa cum ne declara antrenorul național Valentin Stănescu, chiar fotbaliștii din lotul reprezentativ nu au putut suporta un antrenament „tare" din simplul motiv că la cluburi... se lucrează cu mănușă (vezi și reacțiile negative ale rapidiștilor atunci cînd Macri încearcă să întărească capacitatea de efort a echipei sale prin ședințe de pregătire riguros desfășurate, după metode folosite în toate țările cu fotbal dezvoltat!).

În același timp, să nu uităm că acum plătim de fapt tribut și carențelor actualului regulament de transferări care nu facilitează formațiilor calificate în **cupele europene întărirea loturilor.** Dacă mai toate echipele din străinătate angrenate în competiții se preocupă de acest lucru (exemplele nu trebuie căutate mai departe de adversarele noastre de miercuri), reprezentantele noastre nu au posibilitatea de a legitima, fără dezlegare, nici măcar un talent din divizia C!! De pe acum ar fi bine să găsească o modalitate, să se formuleze o clauză în regulamentul de transferări în vederea oferirii unei posibilități reale de întărire a efectivului echipelor noastre care vor fi angrenate în ediția viitoare.

TRAGEREA LA SORȚI a sferturilor de finală din cupele europene va avea loc la Paris la 16 ianuarie 1974. Data ne interesează în mod deosebit pentru că, totodată, **comitetul executiv al U.E.F.A. a decis să se tragă la sorți și grupele viitorului campionat inter-țări al Europei, unde națională noastră** — pe baza calificării în sferturile de finală ale ediției trecute — **va fi probabil „cap de serie"!**

DIVIZIA A își programează întîlnirile din etapa a XI-a, eșalonat, azi, mîine și miercuri.

Azi, de la ora 15, pe stadionul „23 August", STEAUA întîlnește pe F.C. ARGEȘ (meciul va fi televizat). Partidă dificilă pentru bucureșteni pentru că întotdeauna piteștenii au evoluat spectaculos și eficace la București.

Mîine, se va disputa „grosul" etapei. În Capitală, pe stadionul Dinamo, de la ora 15, un joc de tradiție: DINAMO — „U" CLUJ. Gazdele vor trebui să se remonteze psihic după eșecul de miercuri și să suplinească din nou absența lui Dumitrache (indisponibil tocmai în săptămîna cea mai importantă a echipei sale din actualul sezon!) pentru a cuceri ambele puncte. Mai semnalăm în mod deosebit jocurile **A.S.A. — Universitatea Craiova** (gazdele deși n-au mai marcat un gol de cinci etape nu sînt lipsite de șanse), **Petrolul — Rapid** și **U.T.A. — Sportul studențesc.** În rest, **C.F.R. Cluj — Politehnica Timișoara, Steagul roșu — Jiul și Politehnica Iași — C.S.M. Reșița.** Meciul **Sport Club Bacău — F.C. Constanța** va avea loc **miercuri,** întrucît formația de pe litoral (cu șase jucători în „Echipa campionatului") va juca azi la Tirana în compania selecționatei Albaniei care se pregătește pentru meciul de la 3 noiembrie cu formația R.D. Germane.

Dan Pătrașcu

SPORT

FOTBAL — **În divizia A: azi,** ora 15, stadionul „23 August": Steaua—F.C. Argeș; **mîine,** ora 15, stadionul Dinamo: Dinamo — „U" Cluj. În divizia B: mîine de la ora 11, teren Autobuzul: Autobuzul — Ș. N. Oltenița.

BASCHET — Primele jocuri din cadrul ediției 1973—74 a campionatului masculin al diviziei A: **azi** de la ora 16, sala Floreasca: Universitatea Timișoara — I.E.F.S.; Farul — Politehnica Cluj; I.C.H.F. — Politehnica București; **mîine,** de la ora 8,30, sala Floreasca: Farul — Voința Tîmișoara; „U" Cluj — „U" Timișoara; I.C.H.F. — Politehnica Cluj; Steaua —Politehnica București; Rapid — I.E.F.S.

PROGRAM COMPETIȚIONAL

BOX — Astă-seară, de la ora 17,30, în sala Progresul: finalele „Cupei Voința".

VOLEI — În divizia A: azi, ora 17, sala Constructorul: Medicina — I.T.B. (F); **mîine,** de la ora 10, sala Dinamo: Dinamo — Universitatea Cluj (f); ora 10, sala Progresul: Progresul — Universitatea Cluj (m); ora 10, sala Giulești: Rapid — Explorări Baia Mare (m) și I.E.F.S. — Viitorul Bacău (m.).

HANDBAL — Meciuri în cadrul categoriei „Onoare", masculin și feminin. **Mîine,** pe terenurile „23 August" (de la ora 10), Electromagnetica (ora 9), Voința (ora 8,45), Electra (ora 9), Giulești (ora 9,15), Constructorul (ora 11,30).

POPICE — **Azi,** ora 16, și **mîine** de la ora 8, la arena „Voința", dubla întîlnire de popice dintre selecționatele României și Ungariei.

Azi dimineață, la ora 11, a plecat spre Arad, pe calea aerului, echipa bucureșteană Sportul studențesc în vederea susținerii meciului de mîine din etapa a XI-a a diviziei naționale A cu formația U.T. Arad. Înaintea plecării, am solicitat o declarație-fulger antrenorului studenților, prof. ANGELO NICULESCU, dorind să aflăm și care va fi echipa ce o va utiliza: **„Sperăm să ne întoarcem cu cel puțin un punct de la Arad! Voi începe jocul cu următorul „11": Suciu — Tănăsescu, Cazan, Grigore, Manea — Ciocîrlan, Oct. Popescu — Leșeanu, Chihaia, Sandu Mircea, Ion Constantin".**

AFLĂM DE LA: Miliția Capitalei

● Ieri, lucrători ai serviciului economic din Miliția Capitalei au reținut pentru remăsurare trei pahare cu băutură servite de barmanul Stelian Grigore, de la bufetul „Focșani". Acesta însă s-a repezit, le-a răsturnat, provocînd apoi și scandal (poate nu este lipsit de interes să menționăm că, în urmă cu un an, a fost condamnat la o amendă penală de 4 000 lei pentru înșelăciune la măsurătoare, ceea ce — implicit — îi lua dreptul de a mai fi gestionar...). Va fi judecat pentru infracțiunea de ultraj.

● Deși recent instruit în legătură cu normele de protecția muncii, Ion Titu (de la întreprinderea „Ascensorul") a lucrat necorespunzător în puțul unui ascensor, la etajul V al unei clădiri din str. Izvor nr. 112 și căzînd s-a accidentat mortal. Casca și centura de siguranță le lăsase la vestiar... Totodată este de subliniat faptul că, în timpul lucrării, el nu a fost supravegheat — așa cum era normal — de șeful de echipă, Dumitru Horobat. Cercetările continuă.

● Din cauza suprаîncălzirii unei sobe nesupravegheate, locuința lui Ion Voinescu (str. Ciberneticii nr. 33) a fost cuprinsă de flăcări. S-au înregistrat pagube de 20 000 lei. Un alt incendiu — și tot din cauza neglijenței: aragaz uitat deschis — s-a declanșat în locuința Anghelinei Ivașcu (str. Desișului nr. 59).

● După săvîrșirea unei infracțiuni, Anghel Adam (str. Schitului nr. 1) a dispărut de la domiciliu. Cetățenii care-l recunosc în fotografie și pot ajuta la prinderea lui sînt rugați să telefoneze circumscripției 19 miliție (tel. 43 50 90).

Îmbunătățirea continuă a asistenței sanitare a populației

(Urmare din pag. 1)

eforturile depuse pentru dezvoltarea bazei materiale a unităților de copii, pentru creșterea numărului de locuri din creșe și grădinițe.

Pe primul semestru al acestui an — se subliniia în raportul prezentat sesiunii — prin cabinetele dispensarelor și policlinicilor din sector au fost acordate populației peste 1 600 000 de prestații medicale (consultații, tratamente, examene de laborator etc.). Desigur, că asemenea acțiuni, la care se adaugă grija deosebită pe care o manifestă, în permanență, majoritatea cadrelor medico-sanitare față de omul bolnav, au avut drept rezultat îmbunătățirea tuturor indicatorilor de sănătate.

Prezentînd aceste succese, deputații au scos în evidență și unele neîmpliniri existente pe alocuri în ocrotirea sănătății. Au fost relevate situații cînd nu toți factorii de răspundere acționează la timp și coordonat pentru prevenirea unor îmbolnăviri. Au fost date exemple cînd, în unele întreprinderi, — de pildă, I.C.M.E., I.C.M.A., I.M.U.A.B., Republica și altele — nu sînt folosite corespunzător materialele de protecție, nu sînt puse în funcțiune instalațiile din dotare. Nu a fost trecut cu vederea nici faptul că, în acordarea asistenței medicale, în unele unități se mai constată tergiversări, temporizări la internările în spitale, aglomerații în fața cabinetelor de consultații etc. Pentru lichidarea unor asemenea situații, deputații au făcut propuneri valoroase privind mai buna organizare a activității unităților medico-sanitare. În planul de măsuri și în hotărîrile adoptate de sesiune au fost stabilite obiective concrete cu date și răspunderi precise. Amintim cîteva dintre acestea: sarcina comitetului executiv de a mobiliza, cu sprijinul deputaților și al altor activiști obștești, masele de cetățeni pentru intensificarea acțiunilor de igienizare și salubrizare a tuturor cartierelor sectorului. Vor fi organizate acțiuni ca: „Ziua gospodarului", „Cea mai frumoasă stradă, casă și întreprindere" etc. Vor fi organizate, periodic, controale asupra modului cum sînt respectate normele igienico-sanitare în unitățile comerciale, îndeosebi în cele de alimentație publică și cantinele restaurant. Cu sprijinul Direcției sanitare a municipiului București, comitetul executiv va organiza controale de specialitate în unitățile sanitare, avînd ca obiectiv îmbunătățirea profilaxiei și asistenței medicale. Un capitol aparte a fost dedicat acțiunilor de educație sanitară a cetățenilor, la realizarea cărora a fost solicitat sprijinul organelor sanitare, instituțiilor de învățămînt și culturâ din sector, Comisiei de Cruce Roșie ca și al organizațiilor sindicale și U.T.C. și instituții, al corpului didactic, și în primul rînd, al familiei. Comitetul executiv al Consiliului popular al sectorului 6 este hotărît să acționeze astfel, încît problemele ocrotirii minorilor să fie soluționate în mod corespunzător pentru dezvoltarea normală a tuturor copiilor.

O idee de trei milioane

La secția mecano-energetică a întreprinderii de încălțăminte „DÎMBOVIȚA". Inginerii Gheorghe Călin și Constantin Pais sînt pe cale de a termina cea de a treia mașină din agregatul construit împreună cu maistrul Nicolae Voitovici și mecanicul Constantin Belgun. „Este vorba — ne spune șeful secției, ing. Călin — de un utilaj deosebit de necesar întreprinderii noastre, dar și eficient, totodată: economiile scontate, în valoare de trei milioane lei anual, o dovedesc; el ne va permite să substituim branțurile din talpă de bovine prin altele din înlocuitori. Agregatul va asigura executarea semiautomată a unor operațiuni".

Două din mașinile componente sînt intrate, de cîteva zile, în flux, cu randament corespunzător, cea de a treia — după cum ne confirmă autorii — va intra în circuitul productiv săptămîna viitoare. Cele trei mașini realizate prin autoutilare vor constitui o linie tehnologică.

Deci, la întreprinderea de încălțăminte „Dîmbovița", nu se lucrează doar pantofi, ci și... utilaje.

STRADA

(Urmare din pag. 1)

sesizează că nu au căldură. Este adevărat, cu o mică precizare: împuterniciții comitetelor asociațiilor de locatari nu se grăbesc să încheie la I.D.G.B. contractul necesar asigurării prestației respective. Acolo unde a fost preocupare (la A12 și A14) există și căldură... ● Nu se mai găsesc pipe la tutungerii. Se vede treaba că un număr sporit de fumători s-au reprofilat... ● Cele 25000 de sticle goale — despre care relatam în rubrica precedentă că zac în intrarea Biserica Amzei — au fost ridicate. Ceea ce demonstrează că ICVA a citit rubrica...

DE CE A INTERVENIT AUTORITATEA TUTELARĂ?

(Urmare din pag. 1)

ternați în case de copii cu școli ajutătoare, 19 în școli ajutătoare cu semiinternat, 46 în case de preșcolari și școlari, 45 în leagăne. Într-o asemenea situație, pentru a da un exemplu, s-a intervenit în cazul copilului Gh. A., al cărui mamă și tată, datorită abaterilor de la normele etice ale societății, au fost decăzuți din drepturile părintești.

Activitatea de ocrotire, creștere și educare a minorilor se sprijină efectiv pe aportul deputaților, al organizațiilor obștești din cartiere, care sesizează situațiile aparte. Avînd, în continuare, același sprijin, beneficiind de ajutorul colectivelor de muncă din întreprinderi

Mobila anului viitor

La Fabrica de mobilă — Militari, ne atrage atenția un elegant bufet „stil", din stejar, aflat pe „masa de montaj" din atelierele de prototipuri.

— De fapt, alci se pregătește mobila anului viitor — ne spune ing. Andrei Menhard, directorul fabricii, care ne-a însoțit în scurta noastră vizită. „Capul de serie" al acestui produs — garniturile „Madrid" I și II — a primit deja avizul favorabil al beneficiarului. În curînd, de altfel, vom începe și producția de serie.

Activitatea din atelierele de prototipuri — la aceeași intensitate — o întîlnim și în secțiile de producție, acolo unde prind viață modelele imaginate de creatori. Rînd pe rînd, facem cunoștință cu produsele anului 1974: bufete, comode în diverse tipuri constructive și multifuncționale ș.a. Cuvintele „croit" și „sculptat" — pe care le auzim rostite frecvent — își au un echivalent cît se poate de firesc aici, în faptele oamenilor și în roadele muncii lor.

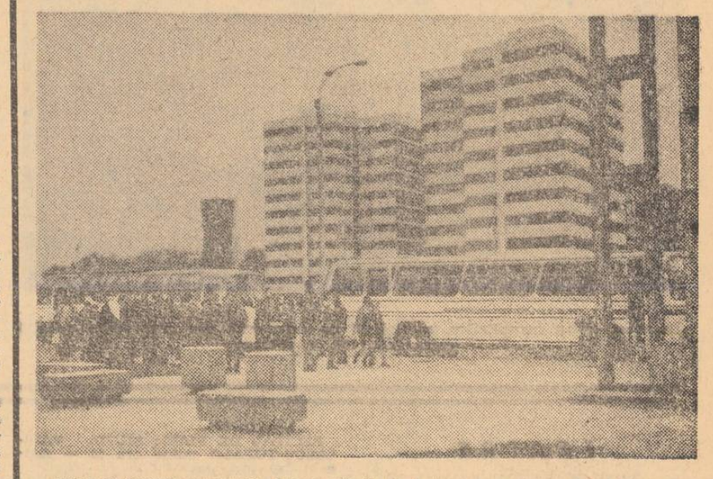

Mîine dimineață, autocarele întreprinderii de turism vor „decola" din nou spre Sinaia, Predeal, Curtea de Argeș și Polana Brașov, transferînd la aer ozonat pe acei bucureșteni cărora li se va face — peste noapte — dor de munte. Punctele de plecare — în cartierul Titan (lîngă restaurantul Mîinii), în cartierul Drumul Taberei (Favorit), în cartierul Berceni (Poșta, pe bd. Metalurgiei) și din centru (restaurantul Cina). În fotografie punctul de plecare din Drumul Taberei.

moment

La revedere, Jackie...

Duminică la Londra, în cadrul unei conferințe de presă, cel ce a dominat lumea bolizilor de 5000 de centimetri cubi, în ultimul deceniu, redutabilul Jackie Stewart, a anunțat că abandonează activitatea competițională.

Prietenii afirmă că acea duminică a fost doar ziua anunțării oficiale a unei hotăriri luate de fapt simbătă 6 octombrie, orele 14,54, cînd mașina colegului și prietenului său François Cevert, se dezintegra izbindu-se de parapetul circuitului de la Watkins Gleen. „Este prea mult — ar fi exclamat Stewart. Nervii mei nu mai pot rezista. Aidoma toreadorilor, vine un moment cînd și nouă, piloților de formulă 1, ni se cuibărește frica în suflet. Ar fi o nebunie să continui. Unul dintre noi trebuie să aibă luciditatea de a se retrage la timp, și eu voi fi acela." Și într-adevăr, Stewart la 34 de ani, a avut luciditatea de a pune capăt în plină glorie (anul acesta, după cum se știe, a cucerit titlul de campion mondial) unei cariere ce timp de 13 ani i-a dăruit numai motive de satisfacție. El abandonează această lume în care 280 de kilometri pe oră pot fi prea puțini, iar 281, uneori... prea mulți, la puțină vreme după ce cucerirea celui de-al 37-lea Mare Premiu, care îl situează în fruntea unui buchet de ași ai volanului, ce-i include pe **Tazio Nuvolari, Caraciola, Juan Manuel Fangio, Jim Clark,** nici unul dintre ei neizbutind să recolteze atîtea succese. Să parcurgem întreaga listă a victoriilor lui Stewart ar fi, desigur, prea mult. Să amintim doar cele 3 titluri de campion mondial cucerite în 1969, 1971 și 1973, de faptul că nu a existat țară organizatoare a unui Mare Premiu, în care „scoțianul zburător" să nu fi cucerit măcar o cunună de lauri.

Pe ce „circuit" va continua cariera sa? În fața a peste 200 de gazetari, el și-a formulat intențiile: va deveni consilier al lui Ford-Europe, succesorul său în echipa Tyrrell fiind sud-africanul **Schecter,** un tînăr de 23 de ani. **„O mare satisfacție a mea — a adăugat campionul mondial — va fi în viitor să merg în automobil numai cu soția mea, cu băiețelul și fetița, și să-mi pot regăsi zîmbetul la volan".**

Așadar, Stewart s-a dovedit, în cele din urmă, nu numai un campion al volanului, ci și al înțelepciunii, rezistînd tentației de a continua atunci cînd frica îi dădea tîrcoale. Și poate cel mai bine au rezumat situația cuvintele lui **Ken Tyrrell,** liderul formației lui Stewart: **„Lumea automobilistică regretă retragerea lui Jackie, dar mai bine să avem ocazia să-i spunem „la revedere", decît „adio", cum din nefericire am spus-o atîtor altor mari piloți..."**

Sorin Satmari

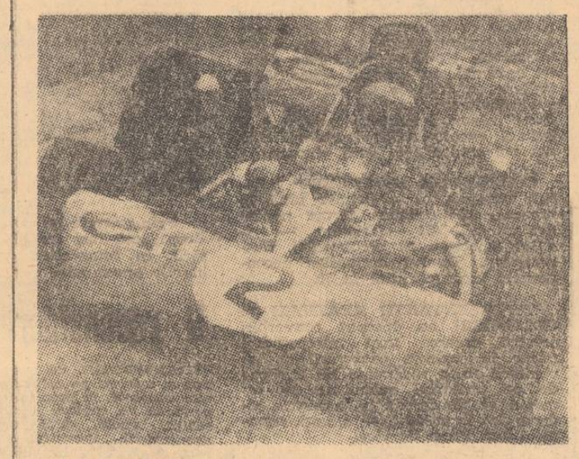

Jackie Stewart într-una din cursele acestui an, în care titlul cucerit în 1972 de brazilianul Fittipaldi, l-a obligat să-și înscrie pe mașină numărul 2.

Calificarea, doar o primă etapă în pregătirea profesională

(Urmare din pag. 1)

tă calificare au devenit din nou elevi. Firește, a fost nevoie să se creeze condițiile necesare — s-a înființat un laborator-școală dotat cu aparatura și materialele necesare, unde trei specialiști în problemă predau cursanților noțiuni teoretice și practice. Aici, la fiecare două luni, își desăvîrșesc pregătirea profesională 60 de sudori.

Întrucît de creșterea calificării sînt condiționate, în măsură hotărîtoare, gradul de folosire a utilajelor, a timpului de lucru, a mecanizării operațiunilor ce solicită un volum mare de muncă, reiese cu pregnanță că **ridicarea gradului de cunoștințe este un element esențial în creșterea productivității muncii.** Acest spirit de profundă înțelegere a necesităților economice a orientat și discuțiile purtate cu cîteva luni în urmă, la întreprinderea **„Automatica"** unde, analizîndu-se de către comitetul de partid și conducerea unității căile de sporire a productivității muncii, un accent deosebit a fost pus pe perfecționarea pregătirii profesionale. Pe baza propunerilor făcute, muncitorii cu calificarea mai slabă au fost îndrumați să urmeze cursuri intensive de ridicare a calificării. În cadrul acestor cursuri, organizate pe secții și meserii, cu o durată de trei luni, sînt predate de către personalul tehnic de specialitate al sectoarelor respective, noțiuni teoretice — desen tehnic, tehnologia meseriei — strict legate de specificul atelierului în care cursanții își desfășoară activitatea. Apoi, maiștrii și șefii de echipă verifică imediat, în practică, la locul de muncă, modul în care au fost însușite elementele teoretice. La încheierea a fost, în sfîrșit, sancționat pentru alte abateri.

...„Avertismentul" de care ne scria U.C.M.B. — confecții, la 12 august a.c., dacă nu ar fi fost o măsură formală, îngropată în dosarele cooperativei „Arta încălțămintei" — atunci, cînd s-a constatat că nu a fost aplicată nici o sancțiune, ne-am adresat telefonic tovarășului Gh. Bălan, președintele U.C.M.B. — confecții ne-a comunicat că vor fi sancționați cei care n-au adus la îndeplinire măsura luată de uniune, conform adresei trimise redacției.

Desigur, metodele de ridicare a calificării se află în curs de perfecționare. Bunăoară, unele tematici nu răspund încă în totalitate necesităților producției, se cer îmbunătățite. Pentru aceasta s-a trecut la o profundă selectare a temelor înscrise în programa analitică. La cel de-al doilea curs care a început, cu cîteva zile în urmă, la secția I construcții metalice a întreprinderii „Automatica", numărul de ore afectate desenului tehnic și tehnologiilor de fabricație a fost mărit. Așadar, se caută în permanență ca nivelul profesional să fie în pas cu nevoile producției, cu tehnica modernă.

Pentru buna desfășurare a procesului de învățămînt trebuie să se țină seamă la constituirea grupelor de cursanți și de nivelul diferit al cunoștințelor tehnico-profesionale ale acestora. Numai astfel întreg grupul va putea să pășească, în aceeași cadență, spre perfecționare. Bunăoară, pentru laminoriștii de la uzina „Republica"-țevi s-au organizat două cursuri, unul pentru cei din categoriile superioare de încadrare, iar celălalt pentru cei cu categorii inferioare. Așa s-a procedat și la **CIL Pipera, „Munca textilă", „Sintofarm"** ș.a.

O eficientă metodă de perfecționare profesională o reprezintă repartizarea muncitorilor cu rezultate încă necorespunzătoare pe lîngă cadrele cu înaltă calificare, cu bogată experiență în producție. Discuțiile purtate pe această temă în adunările oamenilor muncii de la întreprinderea **„Steaua roșie"**, s-au soldat cu angajamentul unor fruntași în producție de a ajuta concret, la locul de activitate, pe cei tineri, pentru ca ei să-și completeze cunoștințele căpătate la cursuri. Ca urmare a acestor inițiative procentul mediu de depășire a normelor a crescut simțitor.

Sînt argumente grăitoare pentru creșterea, în toate întreprinderile, a efortului privind perfecționarea neîncetată a pregătirii profesionale, ceea ce, asigurînd sporirea continuă a productivității muncii, se repercutează direct asupra creșterii cîștigurilor individuale, constituind un puternic element stimulativ.

„Avertisment" de... două parale

(Urmare din pag. 1)

comandată. Șeful unității a invitat de mai multe ori beneficiara la probă, întinzînd pantofii pe cît i-a fost posibil, pînă la deformare. Mai bucuros ar fi fost, parcă, să scurteze tălpile clientei (ca în povestea cu surorile Cenușăresei) decît să-i facă altă pereche în loc! A. S. a tot nădăjduit să i se facă alți pantofi corespunzători, sau să i se restituie avansul plătit. Refuzîndu-i-se și una și alta, s-a adresat în vară redacției. Scrisoarea a fost trimisă spre soluționare la U.C.M.B. (forul tutelar al cooperativei în cauză). După cum am arătat mai sus, răspunsul sosit este însă **real numai pe jumătate.** I s-a restituit clientei păgubașe avansul. Cît privește sancțiunea, ea a rămas... imortalizată numai în răspunsul adresat ziarului.

— Cooperatorul N. V. — ne informează președintele cooperativei „Arta încălțămintei" — **nu a fost sancționat cu „avertisment" pentru cazul pe care ni-l relatați.**

Neluîndu-se la timp o măsură disciplinară eficientă la unitatea nr. 4, deficiențele au continuat să se perpetueze. În condica de reclamații a mai apărut o nemulțumire de același gen, a altei cliente. La 6 septembrie o brigadă de control a UCECOM, vizitînd unitatea (controlul direct și inopinat al UCECOM este, în paranteză, spunem, o inițiativă eficientă) — a găsit-o închisă în timpul programului. S-a constatat că N. V. a lipsit nemotivat, că nu respectă termenele de execuție a comenzilor, că are o comportare necorespunzătoare față de clienți etc. Printr-o decizie (nr. 405 din 29 septembrie) Nicolae Velcea a fost amendat cu 500 lei.

Festivalul de toamnă al tineretului din sectorul 5

Tinerii din acest sector au fost mereu prezenți la munca patriotică din această toamnă. Lor, celor mai harnici, le este consacrat Festivalul de toamnă organizat de Comitetul U.T.C. și Consiliul de educație fizică și sport ale sectorului 5.

Programul, amplu și variat, se va desfășura la Tehnic-Club, duminică, între orele 9 și 23. Festivalul debutează cu acordarea diplomelor de fruntași în munca voluntar-patriotică continuînd cu diferite acțiuni sportive și cultural-artistice. Spicuim cîteva: tinerele de la Flamura Roșie și de la Țesătoriile Reunite ne vor convinge că știu să fie și fotbaliste; echipele de la Liceul energetic și de la Școala de stenodactilografie se vor întrece pe terenul de handbal, sportivi de la alte întreprinderi vor oferi demonstrații de tenis, cicloturism, jocuri sportiv-distractive. Paralel se vor prezenta — pentru cei ce preferă programele artistice — momente vesele, filme, melodii de muzică ușoară și populară și alte surprize.

● **Pentru sporirea capacității de transport pe porțiunea cea mai solicitată a liniei I.T.B. 120, începînd cu data de 29 octombrie a. c. un număr de autobuze vor circula între Piața Sudului și I.M.G.B. la orele de intrare și ieșire din schimburi (5—8; 14—17 ; 21—23). Mașinile vor purta la parbriz plăcuțe cu indicativul „Piața Sudului—I.M.U.C.—I.M.G.B.".**

Un volum sporit de Prăjituri și produse de patiserie porționate într-o variată gamă de gramaje

În urmă cu șase luni de zile, referindu-ne la modul în care întreprinderile de cofetării și răcoritoare răspund solicitărilor populației, subliniam că dacă preocupările pentru realizarea unor prăjituri și produse de patiserie de bună calitate pot fi socotite lăudabile, nu se manifestă suficientă grijă pentru porționarea acestora și diversificarea preparatelor cu gramaje și, respectiv, prețuri mici. Specialiștii erau de părere că vînzările ar crește substanțial dacă li s-ar oferi consumatorilor mult mai multe preparate de acest gen, știut fiind că produsele cu gramaj mare, fie că nu pot fi consumate integral, fie că sînt contraindicate, îndeosebi pentru copii, și chiar pentru maturi. Conducerile întreprinderilor respective, însușindu-și opiniile exprimate în coloanele ziarului, au promis măsuri în consecință. Cum s-au materializat acestea? Iată ce rezultă dintr-un raid întreprins în 23 de unități de desfacere și trei laboratoare aparținînd I.C.R. 1.

De la bun început trebuie să consemnăm că volumul preparatelor cu gramaje reduse este în continuă creștere, dovadă concretă a faptului că ele răspund unor solicitări reale. Astfel din totalul producției zilnice a laboratorului București (în valoare de peste 65 000 lei) peste 40 la sută o reprezintă prăjiturile și foitajele cu gramaje reduse. Pateurile cu brînză, cornurile cu cașcaval, strudelele, painul parmezan, la prețurile de 1 leu, se bucură de aprecieri. Ele se vînd în bufetele cinematografelor, teatrelor, ale unor întreprinderi și, de curînd, ale școlilor. Începutul a fost făcut la Liceul „Tudor Vladimirescu", unde se vînd peste 300 de cornuri și pateuri pe zi. După cum ne mărturisea Anghel Dragomir, șeful laboratorului, în cîteva zile urmează să fie livrate astfel de preparate și în alte școli și licee („Mihai Viteazul", „Nicolae Tonitza" etc.). Preparatelor de patiserie li se adaugă prăjiturile mici ca batoane pralină, jokeu, mingi și palete de tenis umplute cu baroturi de zahăr divers colorat. O gamă largă de produse cu gramaje mici realizează și laboratorul „Scala" (broscuțe, iepurași, ariei, ciupercuțe, fluturași) și laboratorul „Progresul" (prăjituri cu fructe, cataifuri, nuferi, gaton etc). Elocvent este faptul că o simplă tonetă amplasată în fața cofetăriei „Scala", cu o oră înainte de începerea programului, efectuează o vînzare de circa 4 000 lei, desfăcînd prăjituri și foietaje în gramaje reduse. La aceeași cofetărie gospodinele găsesc și ele o largă gamă de semipreparate: rulouri, scoici, blaturi de tort, foi doboș, tarte lințer etc., pe care le pot comanda chiar și telefonic. Însumate, toate acestea contribuie la realizarea unei vînzări zilnice de 25 000 lei, sumă care, să recunoaștem, o atinge cu greu chiar și marile restaurante.

— Ne preocupăm — ne spune tov. V. Stanciu, director comercial al I.C.R. nr. 1 — să realizăm cît mai multe și mai diversificate prăjituri și produse de patiserie, de calitate bună, cu un conținut bogat în vitamine și de gramaj redus evitînd excesul dăunător de zahăr și grăsimi. Apoi, deosebit de însemnat e faptul că aceste preparate se realizează din materii prime de care dispunem în cantități suficiente. Ceea ce am făcut pînă acum nu ne mulțumește încă pe deplin.

Desigur, realizările de pînă acum ale I.C.R. 1 sînt meritorii. Pentru că nu-i puțin să-ți atragi aprecierile a mii de consumatori — inclusiv ale celor din întreprinderi, școli — fie că e vorba de produsele „București", „Scala", „Progresul" sau de ale altor laboratoare ale întreprinderii, aprecieri care se ridică la aceeași cotă a înaltelor exigențe satisfăcute. Ceea ce demonstrează că posibilități există. Așteptăm, ca atare, alte inițiative...

Eugen Eftimiu

INFORMAȚIA

pe tot globul

Dezbaterile Consiliului de Securitate

● Kurt Waldheim a fost autorizat să trimită un contingent de trupe ale Națiunilor Unite în Orientul Apropiat

NAȚIUNILE UNITE 27 (Agerpres). — Consiliul de Securitate, întrunit în noaptea de vineri spre sîmbătă, a autorizat, pe secretarul general al O.N.U., Kurt Waldheim, să trimită în Orientul Apropiat un contingent suplimentar al forțelor O.N.U. din Cipru, dacă acest lucru este considerat necesar.

Pe de altă parte, Consiliul a cerut secretarului general al Națiunilor Unite și președintelui Consiliului, să lanseze un apel părților pentru a permite Crucii Roșii Internaționale să-și îndeplinească misiunea sa umanitară.

Consiliul și-a amînat lucrările pentru astăzi la ora 14,30 GMT.

În metroul parizian

ÎNTEȚIREA furturilor și atacurilor asupra unor persoane în metrourile pariziene (în 1972 s-au comis 661 de asemenea delicte, iar în primul trimestru al acestui an aproape 200) a determinat autoritățile publice să întreprindă măsuri în vederea asigurării unei mai bune securități a călătorilor. Au fost alocate fonduri pentru înființarea în șase stații a unor posturi de intervenție rapidă. Alte măsuri sînt în studiu. Peste cîteva săptămîni, toate stațiile vor avea legătura telefonică directă cu postul cel mai apropiat de poliție, iar în trei stații vor fi instalate prototipuri ale unui sistem perfecționat de alarmă. În afară de aceasta, sistemul de televiziune, prin care sînt supravegheate în prezent peroanele stațiilor, va fi extins și la culoare. Presa pariziană își exprimă speranța că noile metode se vor dovedi eficiente.

„Hotel submarin"

● IN MAREA MEDITERANĂ nu departe de coastele meridionale ale Spaniei, va fi inaugurată, în 1974, o originală construcție submarină. Proiectul a fost conceput de cunoscutul ihtiolog austriac Hans Hass, specialist în studiul rechinilor.

Clădirea, în formă de clopot, va fi așezată pe fundul mării la o adîncime de 10 m și va fi alcătuită din patru secțiuni : o cameră comună, „de zi", pentru 12 persoane, un dormitor, o cameră de serviciu și o ecluză pentru ieșire. În jurul construcției va fi amenajat un „paro" înconjurat de un grilaj, unde vor putea fi admirate cele mai rare specii de pești și delfini.

În concepția constructorului, originalul „hotel", care pentru început va fi locuit de plonjori subacvatici, va putea deveni, în viitor, un loc de odihnă pentru sportivi, precum și un centru permanent dedicat cercetărilor prelungite ale lumii submarine.

La începutul săptămînii viitoare

Președintele Turciei va anunța numele noului premier

ANKARA 27 (Agerpres). — Președintele Turciei, Fahri Korutürk, va anunța la începutul săptămînii viitoare numele personalității politice însărcinate cu formarea unui nou guvern, informează agenția Reuter, citînd surse din Ankara. În ultimele două zile, președintele Turciei a avut consultări cu liderii principalelor partide politice din țară cu privire la formarea noului cabinet, operațiune devenită necesară în urma alegerilor generale din luna aceasta care au determinat demisia coaliției guvernamentale conduse de premierul Naim Talu.

Reuniune la Panmunjon

PANMUNJON 27 (Agerpres). — La propunerea reprezentanților R.P.D. Coreene, la Panmunjon a avut loc o nouă reuniune a secretarilor Comisiei militare de armistițiu din Coreea. Cu acest prilej, reprezentantul R.P.D. Coreene a arătat că, în perioada 22 septembrie — 21 octombrie a.c., militari americani și sud-coreeni au comis numeroase acte prin care au încălcat prevederile acordului de armistițiu, între aceste acțiuni numărîndu-se introducerea de armament și efectuarea de exerciții militare de natură provocatoare în zona demilitarizată.

Reprezentantul R.P.D. Coreene a subliniat caracterul primejdios al acestor acțiuni și necesitatea de a li se pune capăt neîntîrziat.

Violentă furtună la Palermo

ROMA 27 (Agerpres). — Pagube materiale evaluate la zeci de miliarde de lire, trei nave și numeroase vedete ale poliției de coastă — scufundate, paralizarea cvasi totală a activității citadine, închiderea portului Palermo — acesta este bilanțul provizoriu al violentei furtuni care s-a abătut asupra capitalei Siciliei. Vîntul a depășit în unele momente viteza de 100 km pe oră.

Pagubele au fost considerabil agravate de ruperea unei porțiuni a digului care protejează portul.

Pe agenda apropiatelor convorbiri dintre vicepreședintele C.E.E. și oficialități americane și canadiene

BRUXELLES 27 (Agerpres). — Christopher Soames, vicepreședinte al Comisiei Pieței comune, va efectua o vizită, între 29 octombrie și 2 noiembrie, în Statele Unite și Canada, s-a anunțat ieri la sediul C.E.E. din Bruxelles. În cursul vizitei la Washington, el va avea întrevederi cu oficialitățile americane asupra unor chestiuni generale legate de relațiile industriale energetice și în domeniul agriculturii dintre cele două părți, iar în cadrul vizitei la Ottawa, pe agenda convorbirilor cu oficialitățile canadiene figurează relațiile comerciale, industriale și aspecte ale protecției mediului ambiant.

pe scurt *

PREȘEDINTELE ITALIEI, Giovanni Leone, a sosit, ieri, a Luxemburg, într-o vizită oficială de trei zile, în continuarea turneului pe care îl întreprinde în țările Beneluxului.

Șeful statului italian este însoțit de ministrul de externe, Aldo Moro.

CEL PUȚIN NOUĂ PERSOANE ȘI-AU PIERDUT VIAȚA și aproximativ 50 au fost rănite ca urmare a unor ciocniri în lanț survenite pe o autostradă din apropiere de orașul american Newark, statul New Jersey. Accidentul s-a produs în zorii zilei, pe o ceață densă. Au fost avariate aproximativ 40 vehicule.

„UNITED STATES", cel mai mare pachebot american, urmează a fi din nou utilizat pentru curse transoceanice. Construită în 1952, nava, care are un deplasament de 51 000 tone, deține și acum recordul celei mai rapide traversări a Atlanticului.

„United States" este al treilea pachebot din lume ca tonaj brut, după „France" (66 350 tone), și „Queen Elisabeth II" (65 860 tone).

MINIȘTRII DE FINANȚE DIN ȚĂRILE MEMBRE ALE PIEȚEI COMUNE au hotărît să se întîlnească, la 9 noiembrie, la Bruxelles, pentru a discuta orientarea conjuncturală a bugetelor lor naționale și asupra orientărilor de politică economică ce vor fi urmărite în cursul anului viitor. Printre obiectivele prioritare ale reuniunii figurează lupta împotriva inflației și trecerea la cea de-a doua etapă privind crearea Uniunii economice și monetare a C.E.E. prevăzută pentru 1974.

ITALIA A ANUNȚAT OFICIAL Organizația Mondială a Sănătății (O.M.S.) că epidemia de holeră care a lovit regiunea de sud a țării a fost înlăturată. Numărul victimelor acestei epidemii, au precizat oficialitățile italiene, a fost de 27 de persoane, subliniindu-se, totodată că au fost luate măsuri importante pentru a fi evitată eventualitatea reizbucnirii unei noi epidemii în vara viitoare.

CORPORAȚIA „LOCKHEED" a făcut cunoscut că a primit, pînă în prezent, 129 comenzi ferme pentru avionul „L-1011 — Tristar" — rivalul american al aerobuzului vest-european. Totalul opțiunilor neconfirmate încă se ridică la 70.

REPREZENTANȚII BRAZILIEI ȘI COLUMBIEI au început convorbiri privind crearea unei întreprinderi mixte în vederea explorării și exploatării unor zăcăminte de cărbune de pe teritoriul columbian ce urmează să fie folosit în industria siderurgică braziliană — anunță agenția Inter Press Service.

PORTUGALIA: Scrutinul legislativ și simulacrul liberalizării

REGIMUL premierului Marcello Caetano se prezintă în alegerile legislative de mîine din Portugalia sub sloganul „înnoire în continuitate". Raportarea la realitățile din această țară arată imediat despre ce e vorba. Să începem cu al doilea termen — „continuitatea" — pe care nimeni nu-l poate contesta. „Continuitate" la ce ? Firește, la normele și tradițiile apăsătoare ale îndelungatei dictaturi salazariste. Însuși sistemul electoral este edificator : participarea la vot continuă să fie supusă la criterii discriminatorii care înlătură de la urne o bună parte a populației. Dreptul de a alege este acordat numai celor care au trecut prin școală și sînt înregistrați în controalele fiscului. Or, în Portugalia, 30 la sută din locuitori sînt analfabeți și o mare parte a lor nu plătesc impozite pur și simplu pentru că nu au de lucru ; statisticile indică două milioane de șomeri, adică 40 la sută din populația capabilă de muncă (așa se și explică, în bună parte, acea masivă emigrație portugheză, care populează ghetourile „muncitorilor străini" din alte state vest-europene).

„Continuitatea" se etalează șocant în toate domeniile vieții politice, sociale, economice. Venitul național rămîne unul din cele mai scăzute din Europa ; rețeaua școlilor și asistența sanitară sînt la mare distanță în urma necesităților ; circa 100 000 de cetățeni sînt întemnițați pentru că și-au manifestat, într-o formă sau alta, neaderența față de regim ; în fine, războiul colonial din Africa rămîne o plagă extrem de dureroasă și de costisitoare ; din 1965 și pînă în prezent i-au fost sacrificate viețile a zece mii de tineri portughezi ; anual, ei înghit aproape jumătate din bugetul țării (ca să nu mai vorbim de oprobriul internațional).

În asemenea împrejurări, ce poate însemna „înnoirea" ? Un simulacru, un joc al aparențelor, la care regimul apelează, evident fără nici o bucurie, sub presiunea forțelor de opoziție în continuă creștere. Se vorbește, în cercurile oficiale de la Lisabona, despre o anumită „liberalizare". În primăvară a fost autorizată ținerea, la Aveiro, a congresului Opoziției democratice, care raliază importante organizații și grupări politice, multe obligate să acționeze în ilegalitate (de la comuniști și social-democrați pînă la catolici de stînga și monarhiști liberali). Deși s-a ținut sub supraveghere polițienească, congresul a exprimat opțiuni esențiale pentru Portugalia de astăzi, invocînd necesitatea imperioasă a renunțării la epuizantul și compromițătorul război colonial, a asigurării drepturilor și libertăților democratice, a unor acțiuni salutare în domeniul economiei.

Guvernul a acceptat „riscul" acestui congres, în speranța că alegerile — supuse „regulamentelor" la care ne-am referit mai sus — vor împiedica intrarea candidaților opoziției în „Assembleia Nacional". Dar, calculul acesta a fost dejucat. Opoziția democratică a hotărît să nu se prezinte în scrutinul legislativ, pentru a nu oferi regimului, așa cum s-a spus, o cauțiune politică. Guvernul a încercat să blocheze această operațiune, emițînd un decret potrivit căruia retragerea unei candidaturi sau propaganda pentru abținerea de la vot vor atrage, pentru cei în cauză, pierderea drepturilor civile pe timp de cinci ani. Opoziția nu s-a lăsat însă intimidată de această sorțire, declarînd că hotărîrea de a nu candida în alegeri constituie „un protest activ față de politica actuală a guvernului portughez". Pretextul „liberalizării" a căzut. A rămas numai „continuitatea"...

Anton Celaru

Prin gravele lor consecințe, recentele inundații din Spania sînt considerate drept „cea mai teribilă catastrofă naturală" care a lovit vreodată sud-estul țării. În fotografie : echipele de salvare din provincia Murcia au folosit bărcile pneumatice pentru a veni în ajutorul sinistraților rămași izolați.

O reconsiderare a transportului feroviar ?

TRANSPORTUL de pasageri și mărfuri pe căile ferate cunoaște, în prezent, o perioadă de căutare a noi soluții, unele dintre ele deocamdată ipotetice. Avem de a face, în multe cazuri, pur și simplu cu o reconsiderare a transportului tradițional pe calea ferată, îndeosebi pe distanțe medii. Specialiști și experți din S.U.A., Japonia, R. F. Germania, Franța, Anglia și — în ultimul timp — din Uniunea Sovietică au trecut la elaborarea unor proiecte vizînd modernizarea complexă a căilor ferate prin introducerea unor trenuri foarte rapide, care amintesc prea puțin prin forma lor pe cele convenționale. Este vorba de cîteva variante. Prima, cea mai avansată, bazată pe combustia cu turbine, este realizată în prezent în Franța, unde cea de-a treia generație de astfel de trenuri, cu o viteză orară de 260 kilometri, circulă pe linia Cannes—Cherbourg, în timp ce, în Statele Unite, un tren similar leagă orașele New York și Boston.

A doua variantă, trenurile pe pernă cu aer, sau magnetică, garantează o viteză de aproape 500 kilometri pe oră. În cazul acestor „aerotrenuri", consumul de energie este de trei ori mai mic decît în cazul trenurilor convenționale, cheltuielile de exploatare fiind, de asemenea, mai reduse, și permițînd o exploatare și în condiții climaterice grele. Experții sovietici de la Institutul de cercetări științifice pentru transportul „Diesel" și-au propus să treacă, încă în cursul acestui cincinal, la elaborarea proiectului unui tip de tren pe pernă cu aer a cărui construcție urmează să înceapă în curînd.

În S.U.A., Japonia și R.F. Germania se fac cercetări, în colaborare cu firme aviatice, în vederea construirii de „trenuri rachetă", amintind ca formă un cilindru metalic, care vor circula, printr-un tunel special amenajat, cu o viteză orară cuprinsă între 900 și 3 000 kilometri ! O astfel de concepție are șanse de izbîndă, potrivit părerii specialiștilor, abia la începutul secolului următor.

„Pioneer-10"

SONDA SPAȚIALĂ „Pioneer-10" — mesagerul cel mai îndepărtat, pînă în prezent, al omului, în spațiu — ar putea fi distrusă de furtunile electrice și radiațiile pe care le va întîlni în vecinătatea planetei Jupiter — apreciază oamenii de știință americani. Momentul critic va surveni în jurul datei de 3 decembrie, cînd „Pioneer-10" va pătrunde, la o altitudine de 130 000 km, în straturile superioare ale planetei-gigant. S-ar putea, atunci, ca sistemele sale să fie iremediabil avariate de cîmpurile electrice și de radiații.

Sonda, care a fost lansată în martie 1972, a traversat cu succes, în ciuda unor temeri similare, exprimate în rîndul oamenilor de știință, centura de asteroizi care îi bara calea. Pe urmele sale evoluează „Pioneer-11", care și-a început călătoria spațială la 5 aprilie, în acest an. Gravitația planetei Jupiter va imprima celor două sonde o asemenea viteză, încît ele vor părăsi în cele din urmă sistemul solar, urmînd să-și continue călătoria în infinitul cosmic. Ele poartă, după cum se știe, mesaje schematice ale locuitorilor Terrei adresate civilizațiilor pe care eventual le-ar putea întîlni în cale.

MISTERIOSUL 1470...

(Urmare din pag. I)

● Micul omnivor care pune probleme

În ciuda mediului deșertic dezolant, aici se află o „adevărată carte", după spusele lui Yves Coppens, șeful misiunii franceze, citat de revista pariziană „L'Express". E o carte ce prezintă cercetătorilor mileniii de istorie geologică. Fluviul Omo curge în centrul văii Rift, o largă falie ce s-a deschis o dată cu apariția Mării Roșii. În această depresiune, sedimentele, de o grosime totală de 800 m, constituie o adevărată „mină" de fosile. Încă din primul an de săpături, în 1967, descoperirile de pe valea Omo au împins granița începuturilor omului spre adîncurile preistoriei cu încă două milioane de ani. De atunci, an de an, regiunea oferă noi surprize oamenilor de știință, unele cu adevărat senzaționale.

Potrivit părerii profesorului Clark Howell, conducătorul echipei americane, după studierea fosilelor descoperite aici, s-au remarcat urmele a cel puțin două categorii de hominizi, adică ființe care ar putea anunța omul : un robust australopithec, ierbivor, semnalat prin enormii săi molari, și un omnivor mai delicat, o mică ființă misterioasă, care se află în centrul atenției specialiștilor. Această pentru că toți sînt acum de acord că robustul australopithec nu a putut deveni niciodată homo sapiens, fiind doar o schiță de om, o schiță ratată. Semnalat acum patru milioane de ani pe valea Omo, se percepe urma sa traversînd Tanzania, pentru ca în urmă cu un milion de ani să fie prezent în Africa de Sud. Apoi dispare... Micul omnivor pare cel mai bun candidat la titlul de veritabil strămoș al omului, deși creierul său are o capacitate de numai 500 cmc. Destul de departe de cei 1 500 cmc ai lui homo sapiens...

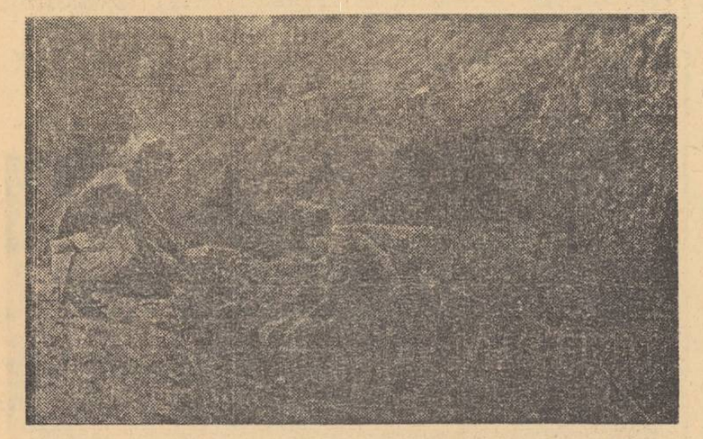

În acest cadru neospitalier, specialiștii au descoperit cea mai veche unealtă — cunoscută pînă în prezent

● Cea mai veche unealtă din lume

Dar, vara trecută, pe malurile abrupte ale lacului Rudolf, englezul Richard Leakey a descoperit urmele unui concurent al micului omnivor : fragmente de craniu, cărora li se atribuie o vechime de trei milioane de ani. Spre stupoarea specialiștilor, craniul prezenta, după reconstituire, o capacitate craniană de 800 cmc, aceeași capacitate cu a pithecantropilor din Java și China, în vîrstă de numai 700 000 de ani. „Noul venit" — care are chiar o morfologie mai evoluată decît a pithecantropului — a fost botezat provizoriu cu „nr. 1470". În jurul misteriosului 1470 controversa este încă foarte vie, el prezentînd atît trăsături de om cît și de australopithec. Oare pe abruptele maluri ale lacului Rudolf, Leakey a găsit pe adevăratul strămoș al omului ? Ce va deveni atunci micul omnivor de pe valea Omo ?

În această vară, R. Leakey a mai descoperit un craniu de copil asemănător cu „1470" și alte două cranii, mai „recente", care nu seamănă cu nimic cunoscut pînă acum. Primul pare să aparțină unui australopithec evoluat : celălalt prezintă molari umani, dar caninii și incisivii enormi. Alți doi candidați la titlul de strămoși ai omului ?

Faptul esențial, dovedit de aceste fosile, este că genul homo este mult mai vechi decît se credea. Se admite acum că ființe meritînd numele de om au existat acum trei milioane de ani și poate și mai de mult.

Prin analiza polenului fosilizat din fertila vale Omo, s-a dovedit, o dată mai mult, că la bifurcația ce separă grosolanul australopithec de alți hominizi, se află o schimbare de climă, care în această regiune a determinat retragerea pădurilor în fața savanei și apoi a deșertului. Constrînși să se adapteze la noile condiții, mult disputatele ființe, în curs de „umanizare", au fost silite să-și îngheboze primele unelte. Cea mai veche unealtă din lume, din cuarț cioplit acum trei milioane și jumătate de ani, a fost descoperită anul acesta tot pe valea Omo, de un geolog belgian, Jean de Heinzlin. Faptul aruncă o nouă lumină asupra ființelor din care se trage omul. Oricum, valea Omo rezervă încă multe surprize specialiștilor, și poate, răspunsuri la dilemele lor.

Dorina Perpelea

Felix-256 oferă soluții...

(Urmare din pag 1)

realizarea unui sistem de programare, lansare și urmărire a activității în construcții montaj și banca de date urbane. Iar dintre succesele cele mai recente: operațiunea „PRIO", prin care s-a stabilit ordinea priorităților în acordarea creditelor pentru cumpărarea locuințelor proprietate personală.

Amănunte despre metodologia de lucru pentru PRIO — metodologie extrem de complexă, ne-a furnizat ing. Anton Nedelcovici, șeful serviciului analiză :

— Imaginați-vă peste 20 000 de opțiuni pentru construirea de locuințe... Numai listele nominale ale celor înscriși cîntăreau 24 de kg. Cineva, spre pildă, are doi copii și vrea 4 camere în Drumul Taberei ; altcineva are trei copii și vrea tot 4 camere și tot în Drumul Taberei, dar condițiile sale de locuit sînt în prezent mai proaste, deci e mai presat să se mute. Și dacă n-ar trebui să stabilești prioritate decît între doi solicitanți... Or, noi ne-am văzut confruntați cu zeci de mii de variante... Fără Felix n-ar fi fost posibil, într-un timp atît de limitat. Ca să înțelegeți amploarea și dificultatea operației, am să vă spun că, în mod normal, o mașină perforează cam 1500 de cartele în 7 ore (calculatorul lucrează doar cu cartele codificate). Or, la PRIO, operatoarele nu puteau realiza mai mult de 4—500 de cartele în aceeași perioadă de timp. La 15 septembrie s-a încheiat depunerea opțiunilor. Iar în a doua decadă a lunii octombrie Felix făcuse deja... ordine. PRIO va deveni, de altfel, o preocupare anuală a noastră.

În secția analiză, planșe mari avertizează amatorii că pentru a deveni analiști (omul care transmite calculatorului nelinistile sale — după definiția ad-hoc, dată de ing. Mikloși) sînt indispensabile cîteva calități, în ordine prioritară : să posede „o gîndire care formulează întrebări", analitică, creatoare, să aibă inițiativă, productivitate, aptitudini comerciale, de planificator...

— Să fie cuprins, ca să traducem mai plastic textele de selecționare a cadrelor pentru informatică și organizare, de dorința de a gîndi, de a căuta, de a se neliniști, de a se perfecționa. Da. Neliniștea e crezul fiecărui analist, afirmă analista Marilena Mikloși.

CINEMATOGRAFE

DESPRE O ANUME FERICIRE — Favorit (31.06.15) — 9.15, 11.30, 13.45, 16, 18.15, 20.30 ; Gloria (22.44.01) — 9, 11.15, 13.30, 16, 18.15, 20.30 ; Victoria (16.28.79) — 9, 11.15, 13.30, 16, 18.30, 21.

MULȚ ZGOMOT PENTRU NIMIC — Patria (11.86.25) — 10, 12.30, 15.30, 18, 20.30.

DOI PE UN BALANSOAR — Scala (11.03.72) — 9, 11.15, 13.30, 16, 18.30, 21 ; Festival (15.63 84) — 9, 11.15, 13.30, 16, 18.30, 21.

MAFIA ALBĂ — Luceafărul (15.87.67) — 9, 11.15, 13.30, 16, 18.30, 20.45 ; București (15.61.54) — 8.30, 11, 13.30, 16, 18.30, 21.

CU MÎINILE CURATE; ULTIMUL CARTUȘ — Timpuri Noi (15.61.10) — 9—19.30 în continuare.

PARADISUL — Melodia (12.06.88) — 9, 11.15, 13.30, 16, 18.30, 20.45 ; Modern (23.71.01) — 9, 11.15, 13.30, 16, 18.15, 20.30 ; Excelsior (18.10.88) — 9, 11.15, 13.30, 16, 18.15, 20.30.

ȘAPTE ZILE — Cotroceni (49.48.48) — 15.30, 18, 20.15 ; Popular (35.15.17) — 15.30, 18, 20.15.

LEGENDA NEGRULUI CHARLEY — Central (14.12.24) — 9.15, 11.30, 13.45, 16, 18.15, 20.30 ; Grivița (17.06.58) — 9, 11.15, 13.30, 16, 18.15, 20.30.

PISICA JUNGLEI — Pacea (31.32.52) — 15.30, 17.45, 20 ; Progresul (23.94.10) — 16, 18, 20.

CU CĂRȚILE PE FAȚĂ — Aurora (35.04.66) — 9, 11.15, 13.30, 15.45, 18, 20.15.

TU ȘI EU — Moșilor (12.52.93) — 15.30, 18, 20.15.

URMĂRIRE LA AMSTERDAM — Lumina (16.23.35) — 9, 11.15, 13.30, 16, 18.30, 20.45 ; Unirea (17.10.21) — 15.30, 17.45, 20.

NEAMUL ȘOIMĂREȘTILOR — Înfrățirea între popoare (67.14.70) — 15.30, 19.

EFECTUL RAZELOR GAMMA ASUPRA CRAIȚELOR — Capitol (16.29.17) — 9.30, 11.45, 14, 16.15, 18.30, 20.45 ; Tomis (21.49.46) — 9, 11.15, 13.30, 15.45, 18.15, 20.30 ; Flamura (23.07.40) — 9, 11.15, 13.30, 16, 18.15, 20.30.

COPERNIC — Bucegi (17.05.47) — 16, 19.

STARE DE ASEDIU — Bucegi (30.43.53) — 8.30, 11, 13.30, 16, 18.30, 21 ; Miorița (14.27.14) — 8.30, 11, 13.30, 16, 18.30, 20.45.

CARTEA JUNGLEI — Floreasca (33.29.71) — 15.30, 18, 20.15.

CLOVNII — Viitorul (11.48.03) — 15.30, 18, 20.15.

ALBA CA ZĂPADA ȘI CEI ȘAPTE PITICI — Doina (16.35.38) — 9.45, 11.45, 14, 16, 18, 20 ; Volga (11.91.26) — 9.45, 11.45, 13.45, 15.45, 18, 20.

CEI ȘASE URȘI ȘI CLOVNUL CIBULKA — Drumul Sării (31.28.13) — 15.30, 18, 20.15.

O AFACERE PE CINSTE — Dacia (50.35.94) — 9, 11.15, 13.30, 16, 18.15, 20.30 ; Giulești (17.55.46) — 15.30, 18, 20.15.

VALTER APĂRĂ SARAJEVO — Rahova (23.91.00) — 16, 19.15.

DREPTUL DE A IUBI — Flacăra (21.35.40) — 15.30, 18, 20.15.

CU TOATE ACESTEA — Cringași (49.21.15) — 15.30, 18, 20.15.

PERECHILE — Lira (31.71.71) — 15.30, 18, 20.30.

DEPARTE DE TIPPERARY — Munca (21.50.97) — 16, 18, 20.

Y-17 ACȚIONEAZĂ — Arta (21.31.86) — 16, 18, 20.

FANTOMA LUI BARBA NEAGRĂ — Cosmos (35.19.15) — 15.30, 18, 20.15.

WEEKEND LA ZUYDCOOTE — 16.15 ; LUMINILE VARIETEULUI — 18.45 ; URAGANUL — 20.30 — Cinemateca (sala Union) — 13.49.04.

TEATRE

CONCERT SIMFONIC. Dirijor : MIRCEA BASARAB azi ora 20 — Ateneul Român.

RECITAL DE PIAN : SILVIA VASILESCU-TOPALA mîine ora 18 — Ateneul Român, sala Studio.

LUCIA DI LAMMERMOOR azi ora 19.30 ; SPĂRGĂTORUL DE NUCI mîine ora 11 ; TRAVIATA mîine ora 19.30 — Opera Română, tel. 16.48.20.

VÎNT DE LIBERTATE azi ora 19.30 ; SUZANA mîine ora 10.30 ; CONTELE DE LUXEMBURG mîine ora 19.30 — Teatrul de operetă, tel. 14.80.11.

JOC DE PISICI azi ora 20 : CASA DE MODE mîine ora 10 ; A 12-A NOAPTE mîine ora 15 ; ÎNTRE NOI DOI N-A FOST DECÎT TĂCERE mîine ora 20 — Teatrul „Lucia Sturdza Bulandra", tel. 14.60.60.

PUTEREA ȘI ADEVĂRUL azi ora 19.30, mîine ora 20 — Teatrul „Lucia Sturdza Bulandra", sala Studio, tel. 12.44.16.

PHILADELPHIA, ESTI A MEA ! azi ora 19.30 ; DRAGOSTEA NOASTRĂ mîine ora 10.30 ; A OPTA MINUNE mîine ora 19.30 — Teatrul Mic, tel. 14.70.81.

CUI I-E FRICĂ DE VIRGINIA WOOLF? azi ora 20 ; PRIZONIERUL DIN MANHATTAN mîine ora 10.30 ; MOARTEA ULTIMULUI GOLAN mîine ora 15.30 ; DONA DIANA mîine ora 20 — Teatrul național „I.L. Caragiale", sala Comedia, tel. 14.71.71.

UN HAMLET DE PROVINCIE azi ora 20 ; PREȘUL mîine ora 10.30 ; BUFFALO BILL ȘI INDIENII mîine ora 20 — Teatrul de comedie, tel. 16.64.60.

CEI ȘASE azi ora 19.30 ; AICI A DORMIT GEORGE WASHINGTON mîine orele 10 și 19.30 — Teatrul „C.I. Nottara", sala Magheru, tel. 15.93.02.

BĂRBAȚI FĂRĂ NEVESTE azi ora 20 ; HOTELUL ASTENICILOR mîine ora 20 — Teatrul „C.I. Nottara", sala Studio, bd. Magheru 20.

SÎMBĂTĂ LA VERITAS azi și mîine ora 19.30 ; OMUL CARE A VĂZUT MOARTEA mîine ora 15 — Teatrul Giulești, tel. 18.04.85.

MITICĂ POPESCU azi ora 19.30 ; REFLECTORUL REVISTEI mîine orele 10 și 19.30 — Teatrul de revistă și comedie „Ion Vasilescu", tel. 12.27.45.

LA SAVOY, BOEMA azi și mîine ora 19.30 — Teatrul satiric-muzical „C. Tănase", sala Savoy, tel. 15.56.78.

GROAPA azi și mîine ora 19.30 — Teatrul satiric-muzical „C. Tănase", sala din calea Victoriei 174, tel. 15.04.18.

UN MAZEL-TOV PE PLACUL TUTUROR azi ora 19.30 ; UN ȘIRAG DE PERLE mîine ora 11 : LOZUL CEL MARE mîine ora 19.30 — Teatrul evreiesc, tel. 21.36.71.

ARICIUL ALBASTRU azi ora 15, mîine ora 11 — Teatrul Țăndărică, sala din calea Victoriei 50, tel. 15.23.77.

TIGRIȘORUL PETRE azi ora 17, mîine ora 11 — Teatrul Țăndărică, sala din str. Academiei, tel. 16.14.92.

NOTA ZERO LA PURTARE mîine ora 10 — Teatrul „Ion Creangă", tel. 12.85.56.

SCUFIȚA CU TREI IEZI mîine ora 10.30 — prezintă Teatrul „Ion Creangă" la Sala Palatului, tel. 15.73.72.

MELEAGURI FERMECATE azi și mîine ora 19.30 — Ansamblul artistic „Rapsodia Română", tel. 13.13.00.

AL TREILEA GONG LA CIRC azi ora 19.30, mîine orele 10, 16 și 19.30 — Circul „București", tel. 11.01.20.

LUMEA CÎT O FI azi și mîine ora 20 — Studioul I.A.T.C., tel. 15.72.59.

TELEVIZIUNE

AZI

PROGRAMUL I

15.00 Fotbal. Steaua — F. C. Argeș (Divizia A). Transmisiune directă de la stadionul 23 August. În pauză : ● Telex. ● Publicitate.
16.45 Emisiune în limba germană.
18.15 Teleglob. BELFAST.
18.30 Zalău 500.
19.15 Publicitate.
19.20 1001 de seri. Heckle și Jeckle (VII).
19.30 Telejurnal ● Cincinalui înainte de termen, 1973 — an hotărîtor.
20.00 Cîntecul săptămînii : „Legendar pămînt străbun". Muzica Viorel Doboș. Text Cecilia Silvestri. Interpretează Ilidiko Bokor.
20.05 52 de inițiative în 52 de săptămîni.
20.15 Teleenciclopedia.
20.55 Publicitate.
21.00 Film serial : Mannix.
21.50 Gala lunii octombrie. Emisiune de Alexandru Bocăneț și Ovidiu Dumitru. Își dau concursul : Anda Călugăreanu, Dida Drăgan, Dem. Rădulescu, Ion Dichiseanu, Mihai Fotino, Adrian Romcescu, George Enache, Maria Apostol. Prezintă Florin Piersic.
22.35 Telejurnal.
22.45 Campionatele europene feminine de gimnastică sportivă — concursul pe echipe. Transmisiune de la Londra.

PROGRAMUL II

16.00 Film serial : Marea iubire a lui Balzac. Coproducție polono-franceză. Ultimul episod : „Eliberatorul".
16.50 Universitatea TV.
17.25 Film documentar. Pe cîmpul alb.
17.35 Telex.
17.40 Melodii lăutărești cu Gabi Luncă.
18.00 Virstele peliculei.

MÎINE

PROGRAMUL I

8.00 Bună dimineața !
8.30 Cravatele roșii din județul Dolj.
9.25 Film serial. „Daktari".
9.50 Viața satului.
11.00 Emisiune în limba maghiară.
12.30 De strajă patriei.
13.00 Album duminical.
16.20 Film serial : „În ultimul minut". Producție a studiourilor de televiziune italiene. Regia Rugerro Deodato. Episodul II — „Prizoniera".
16.50 Magazin sportiv.
18.50 Publicitate.
18.55 Vetre folclorice : Țara Hălmagiului.
19.20 1001 de seri. Flori pentru Mihaela.
19.30 Telejurnal. ● Săptămîna politică internă și internațională în imagini.
20.10 Reportajul săptămînii. La marginea geografiei.
20.35 Teatru liric TV. Cele două Carmen. Spectacol-montaj realizat de Televiziunea română, în colaborare cu Televiziunea ungară.
21.30 Publicitate.
21.35 Aventuri în epoca de piatră.
22.00 Recital Doina Spătaru-Olinescu.
22.20 Telejurnal ● Sport.

PROGRAMUL II

11.00—13.00 Concertul orchestrei de stat din Atena. Dirijor Andreas Paridis. Solist Aris Garuphalis. În pauză : ● Viața muzicală în actualitate.
20.10 Eroi îndrăgiți de copii. Puiul de Cirtiță.
20.40 Melodii, melodii cu Ruxandra Stefănescu-Vlad.
21.00 Studioul de poezie. Floare albastră (II). Spectacol muzical-literar.
21.35 Orchestra de cameră Collegium Aureum. În program : Mozart — Simfonia K.V. 129.
22.00 Film serial : Mannix.

Felix-256 oferă soluții...

(Urmare din pag 1)

realizarea unui sistem de programare, lansare și urmărire a activității în construcții montaj și banca de date urbane. Iar dintre succesele cele mai recente: operațiunea „PRIO", prin care s-a stabilit ordinea priorităților în acordarea creditelor pentru cumpărarea locuințelor proprietate personală.

Amănunte despre metodologia de lucru pentru PRIO — metodologie extrem de complexă, ne-a furnizat ing. Anton Nedelcovici, șeful serviciului analiză :

— Imaginați-vă peste 20 000 de opțiuni pentru construirea de locuințe... Numai listele nominale ale celor înscriși cîntăreau 24 de kg. Cineva, spre pildă, are doi copii și vrea 4 camere în Drumul Taberei ; altcineva are trei copii și vrea tot 4 camere și tot în Drumul Taberei, dar condițiile sale de locuit sînt în prezent mai proaste, deci e mai presat să se mute. Și dacă n-ar trebui să stabilești prioritate decît între doi solicitanți... Or, noi ne-am văzut confruntați cu zeci de mii de variante... Fără Felix n-ar fi fost posibil, într-un timp atît de limitat. Ca să înțelegeți amploarea și dificultatea operației, am să vă spun că, în mod normal, o mașină perforează cam 1500 de cartele în 7 ore (calculatorul lucrează doar cu cartele codificate). Or, la PRIO, operatoarele nu puteau realiza mai mult de 4—500 de cartele în aceeași perioadă de timp. La 15 septembrie s-a încheiat depunerea opțiunilor. Iar în a doua decadă a lunii octombrie Felix făcuse deja... ordine. PRIO va deveni, de altfel, o preocupare anuală a noastră.

În secția analiză, planșe mari avertizează amatorii că pentru a deveni analiști (omul care transmite calculatorului nelinistile sale — după definiția ad-hoc, dată de ing. Mikloși) sînt indispensabile cîteva calități, în ordine prioritară : să posede „o gîndire care formulează întrebări", analitică, creatoare, să aibă inițiativă, productivitate, aptitudini comerciale, de planificator...

— Să fie cuprins, ca să traducem mai plastic textele de selecționare a cadrelor pentru informatică și organizare, de dorința de a gîndi, de a căuta, de a se neliniști, de a se perfecționa. Da. Neliniștea e crezul fiecărui analist, afirmă analista Marilena Mikloși.

fgerpres ORA 12

BUDAPESTA. — Jeno Fock, președintele Consiliului de Miniștri al R. P. Ungare, a primit pe Peter Walker, ministrul comerțului și industriei al Marii Britanii, aflat în vizită la Budapesta pentru convorbiri cu privire la relațiile economice și comerciale ungaro-britanice — informează agenția M.T.I.

PARIS. — Ministrul afacerilor externe al Olandei, Max Van Der Stoel, va avea, la 8 noiembrie, la Paris, convorbiri cu omologul său francez, Michel Jobert, s-a anunțat la Ministerul Afacerilor Externe al Franței. Convorbirile se vor concentra asupra relațiilor bilaterale și cooperării dintre cele două țări în cadrul Pieței comune.

1 2 3 4 Redacția și administrația, str. Brezoianu nr. 23—25. Centrala telefonică 37 27 77. Secția scrisori și biroul juridic : 37 27 73. Publicitatea, str. 13 Decembrie 20, blocul 8, telefon 14 15 16. Cititorii din străinătate pot face abonamente adresîndu-se întreprinderii „ROMPRESFILATELIA". — Serviciul Import-Export Presă — București — calea Griviței nr. 64—66, P.O.B. 2 001.

40 134

PROLETARI DIN TOATE ȚĂRILE, UNIȚI-VĂ !

INFORMAȚIA Bucureștiului

ZIAR AL COMITETULUI MUNICIPAL BUCUREȘTI AL P.C.R. ȘI AL CONSILIULUI POPULAR AL MUNICIPIULUI BUCUREȘTI

Anul XXI — Nr. 6269 | 4 PAGINI 30 BANI | Luni 29 oct. 1973

ÎN PREZENȚA TOVARĂȘULUI NICOLAE CEAUȘESCU

IERI A AVUT LOC LA ZALĂU

MAREA SĂRBĂTOARE POPULARĂ

consacrată aniversării a 500 de ani de existență a orașului

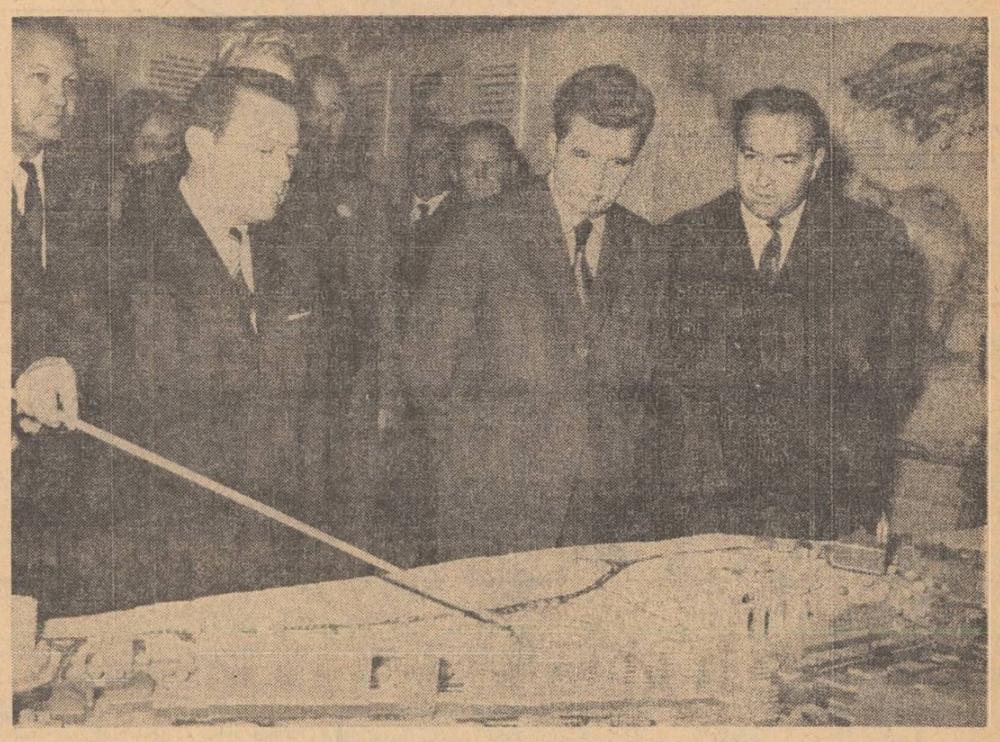

Sînt studiate proiectele dezvoltării orașului

În prezența tovarășului Nicolae Ceaușescu, secretar general al Partidului Comunist Român, președintele Consiliului de Stat, ieri dimineață au avut loc festivitățile prilejuite de împlinirea a 500 de ani de existență documentar atestată a orașului Zalău, localitate ale cărei trecut și destin sînt strîns legate de lupta poporului român pentru libertate și progres social, de activitatea însuflețită pentru edificarea socialismului pe pămîntul patriei.

Împreună cu secretarul general al partidului au fost oaspeții orașului sărbătorit tovarășii Virgil Trofin și Cornel Burtică.

Sărbătorirea semimileniului acestei așezări din inima Sălajului a subliniat împlinirile și mutațiile structurale petrecute în această regiune a țării, deschiderile sale spre viitor. Împlinirea a cinci secole de existență a orașului, jubileu la care participă întreg poporul, a constituit astfel pentru toți cei ce muncesc pe aceste meleaguri — români și maghiari, animați de aceleași gînduri și năzuințe — o memorabilă dată de referință în activitatea consacrată îndeplinirii obiectivelor Congresului al X-lea și Conferinței Naționale ale partidului.

Prezența tovarășului Nicolae Ceaușescu la festivitățile de la Zalău, omagiu adus istoriei poporului nostru, a prilejuit o fructuoasă întîlnire cu membrii comitetului județean de partid, cu edilii și locuitorii orașului, cu muncitori din noile întreprinderi. Prin aceasta, ea a căpătat caracterul unei vizite de lucru, al unui dialog eficient îndreptat spre găsirea unor noi posibilități de dezvoltare a Zalăului, de transformare a lui într-un oraș tot mai modern, cu o viață economică, socială și culturală tot mai intensă.

La sosirea la Zalău, secretarul general al partidului, ceilalți oaspeți sînt întîmpinați de tovarășul Laurean Tulai, prim-secretar al Comitetului județean Sălaj al P.C.R., de alte oficialități locale.

O gardă militară, alcătuită din ostași, luptători ai gărzilor patriotice și tineri din detașamentele de pregătire pentru apărarea patriei, prezintă onorul.

Se intonează Imnul de Stat al Republicii Socialiste România.

Tovarășul Nicolae Ceaușescu trece în revistă garda de onoare.

Numeroși locuitori ai orașului, prezenți la sosirea secretarului general al partidului, îl salută cu vibrant entuziasm, cu urale și ovații.

Unul din vrednicii gospodari ai județului, un bătrîn țăran coope-

(Continuare în pag. a IV-a)

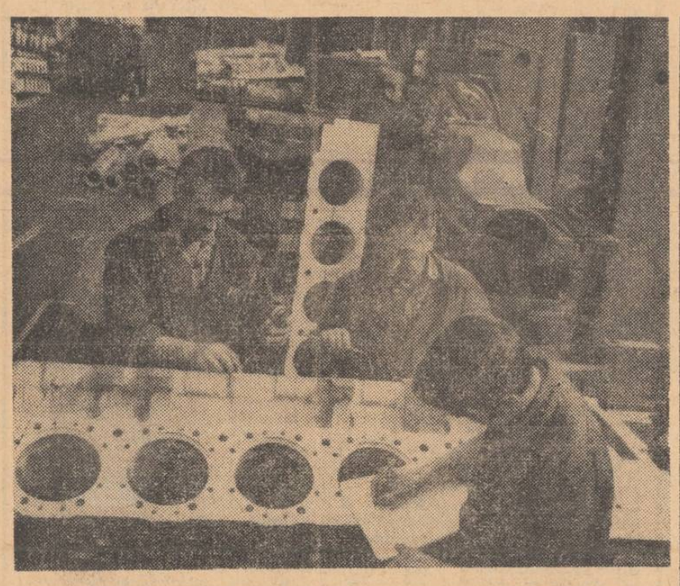

Colectivul de oameni ai muncii de la întreprinderea „23 August" adaugă, cu fiecare zi care trece, noi succese în marea cronică a întrecerii socialiste consacrate înfăptuirii cincinalului în patru ani și jumătate. În fotografie : se lucrează la montarea unor subansambluri ale unei noi locomotive Diesel hidraulice de 1250 C. P.

PLECAREA ÎN IRAN A PREȘEDINTELUI CONSILIULUI DE MINIȘTRI, ION GHEORGHE MAURER

Președintele Consiliului de Miniștri al Republicii Socialiste România, Ion Gheorghe Maurer, a părăsit, azi dimineață, Capitala îndreptîndu-se spre Iran, unde, la invitația primului ministru al acestei țări, Amir Abbas Hoveyda, va face o vizită oficială, între 29 octombrie și 3 noiembrie.

Președintele Consiliului de Miniștri este însoțit de Nicolae M. Nicolae, ministru secretar de stat la Ministerul Comerțului Exterior, Ion Drăgan, secretar general al Secretariatului General al Consiliului de Miniștri, Nicolae Ghenea, adjunct al ministrului afacerilor externe, de consilieri și experți.

La plecare, pe aeroportul Băneasa, președintele Consiliului de Miniștri a fost salutat de Ilie Verdeț, prim-vicepreședinte al Consiliului de Miniștri, Manea Mănescu, Gheorghe Rădulescu, Emil Drăgănescu, Janos Fazekas și Ion Pățan, vicepreședinți ai Consiliului de Miniștri, George Macovescu, ministrul afacerilor externe, membri ai guvernului, conducători ai unor instituții centrale, de alte persoane oficiale.

Erau prezenți Sadegh Sadrieh, ambasadorul Iranului la București, și membri ai ambasadei.

A fost, de asemenea, de față Osman Derinsu, ambasadorul Turciei la București.

(Agerpres)

O amplă analiză efectuată de Comitetul municipal de partid relevă

Importante resurse de economisire a energiei electrice și combustibililor

Sub directa coordonare a Comitetului municipal de partid, un colectiv larg de specialiști — din industrie, unități de proiectare, cercetare și învățămînt superior — a studiat, în cadrul a 170 întreprinderi, consumul de combustibili și energie electrică, cu scopul de a stabili noi căi, superioare, de utilizare și gospodărire a acestora. Interviul nostru, avîndu-l ca interlocutor pe

dr. ing. IOAN CARABOGDAN,
șeful secției știință-învățămînt a Comitetului municipal de partid

își propune să releve unele aspecte vizînd conținutul acestui consistent program de măsuri, menit să traducă în viață principalele indicații date de tovarășul NICOLAE CEAUȘESCU cu privire la valorificarea superioară a acestor resurse.

— Mai bună gospodărire a resurselor energetice primare cît și utilizarea, cu eficiență sporită, a energiei electrice constituie rodul unor acțiuni complexe, simultan și ritmic susținute, pe multiple planuri. Subliniez această idee deoarece, pe de o parte, ea a reprezentat principiul care a stat la baza analizei întreprinse de Comitetul municipal de partid, iar pe de altă parte, în viitor, ea, obligatoriu, trebuie să se regăsească în fiecare program al unităților economice.

Red. : Sugerați, cumva, că întreprinderile — antrenate în efortul de raționalizare a consumurilor — nu

Interviu realizat de :
Roxana Costache-Gîndu

(Continuare în pag. a III-a)

Brigada „Informației" vă așteaptă sugestiile și sesizările

Traficul rutier în lunile de toamnă-iarnă

Obiectiv mai puțin „comode" — drumurile (alunecuș, mîzgă etc.), ceața și — mai tîrziu — zăpada vor supune la examene severe atît automobiliștii, cărora li se cere maximum de prudență, cît și mașinile. Ce măsuri s-au întreprins în acest sens în garaje și autobaze ? Cum respectă actualele exigențe automobiliștii amatori ? Cum răspund solicitărilor specifice unitățile de întreținere-reparații Automecanica, Ciclop ? Cît de prompte sînt magazinele de specialitate în asigurarea necesarului de materiale ? Instalațiile rutiere — semafoare, indicatoare — sînt întreținute corespunzător cerințelor ?

În legătură cu astfel de aspecte așteptăm MIINE — ÎNTRE ORELE 7—19 — LA TELEFON 13.61.09, SUGESTII ȘI SESIZĂRI ale cititorilor.

Complexul comercial Humulești — Sălaj a fost inaugurat

Un nou complex comercial a fost inaugurat simbătă. Situat în zona Humulești-Sălaj, noua construcție, însumînd o suprafață de 1 750 mp, reunește diverse magazine precum și o serie de unități de servire a populației aparținînd cooperației meșteșugărești. Concepute într-o linie modernă, dotate cu mobilier și utilaje de prezentare și conservare a produselor, aceste magazine oferă cumpărătorilor diferite mărfuri alimentare și nealimentare, produse ale alimentației publice. De asemenea, în cadrul complexului mai funcționează o farmacie (în fotografie) un centru de umplut sifoane, o unitate de reparat mobilier casnic, centre pentru întreținerea și repararea aparatelor electrice și electronice, o librărie etc.

O „masă rotundă" a elevilor

„Atelierele-școală ne facilitează primul pas în viață"

Le-am adresat colegilor mei Bratu Dorin, Ignat Simona și Dranga Alexandra, din anul IV al Liceului „Gh. Lazăr", următoarea întrebare :

— Ce influență are asupra formării personalității voastre practica productivă desfășurată în atelierele-școală ?

B.D. : Atelierul-școală îmi dă posibilitatea să-mi exercit în mod concret capacitățile de „homo faber", să aplic în practică cunoștințele dobîndite la o disciplină sau alta și, mai presus de toate, să mă simt „om între oameni". Lucrul la strung, la raboteză etc. te face să te descoperi pe tine însuți într-o lumină nouă, regeneratoare.

I.S. : Faptul că, după absolvirea liceului, „brățara de aur" însușită puțin cîte puțin, timp de șase ore săptămînal, în cei patru ani, ne asigură adaptarea mai ușoară la un loc de muncă în producție, constituie pentru noi un avantaj real. Am trăit cu toată ființa mea cele două săptămîni de practică efectuată în trecutul an școlar la întreprinderea „Tînăra gardă", satisfacția deosebită de a contribui cu puterile mele la îndeplinirea planului de producție.

D.A. : Într-adevăr, atelierele-școală ne facilitează primul pas în viață, chiar în eventua-

Adriana Ștefănescu
elevă, anul IV,
Liceul „Gh. Lazăr"

(Continuare în pag. a II-a)

Inițiative bucureștene în acțiune

Pregătirea mijloacelor de transport pentru sezonul rece

● Numai în acest an, peste 300 de autobuze noi pe traseele orășenești ● Iarna bate la ușă, dar PECO n-a onorat comenzile de motorină specială ● Din București vor pleca zilnic 138 de trenuri... calde ● La I.T.B. capacitatea utilajelor de deszăpezire s-a dublat ● Aeroterme de rezervă ● Tramvaie turbofreză

Întrucît iarna bate la ușă, redacția noastră și-a propus o discuție, pe tema pregătirii mijloacelor de transport pentru sezonul rece, avînd drept interlocutori pe ing. **Alexandru Sterian,** director adjunct la I.T.B., ing. **Arghir**

Aurel Radu
Ștefan Gănescu

(Continuare în pag. a II-a)

● Miercuri — vernisajul

Cu pași mari, pregătirile pentru cel de-al **9-lea Salon național de artă fotografică** se apropie de sfîrșit. Vizitînd azi de dimineață sălile de expoziții ale Institutului de arhitectură, care va găzdui lucrările salonului, am fost martorii unui ritm febril de lucru : se cașerează panouri, se montează fotografii, se pregătesc explicațiile, se montează ecranul pentru proiecțiile de diapozitive. Vernisajul va avea loc **miercuri, la ora 12.**

● Începînd de mîine, autobuzele liniilor 58 și 73 reiau traseul normal (în ambele sensuri) între cartierul T. Vladimirescu și str. Alex. Moghioroș, prin prelungirea bd. Ghencea. De la aceeași dată, datorită lucrărilor de modernizare a pavajelor din intersecția str. Vlădulescu Cristea cu bd. Ghencea, autobuzele liniei rapide 118 vor circula (temporar), deviat, în ambele sensuri, prin prelungirea bd. Ghencea și str. Alex. Moghioroș.

● **Nufărul pe... recepție**

În scopul îmbunătățirii calității serviri populației — ne relatează tov. Dumitru Pavel, directorul întreprinderii „Nufărul" — am extins activitatea de vopsitorie (cu regim de urgență) și la unitățile din Militari și Căuzași. De asemenea, pe lîngă curățătoria chimică din str. Negustori a intrat în funcțiune un atelier de spălătorie.

Azi dimineață, la început de săptămînă — reporterii ziarului au fost prezenți în întreprinderi și instituții. Și-au propus să consemneze preocupări la zi, noi fapte și realizări din viața atît de diversă a Cetății. În acest scop, ei au adresat mai multor interlocutori întrebarea

Ce e nou la dumneavoastră ?

Pe agendă, buna aprovizionare a populației

Tovarășul Dumitru Necșoiu, primarul sectorului 7, tocmai se pregătea de plecare pe teren, în cartierele Drumul Taberei și Crîngași. La întrebarea noastră — „ce mai e nou la dv., tovarășe primar ?" — răspunsul vine prompt :

— Începem o săptămînă și, aș spune, o nouă lună — ultima din această toamnă — în care ne așteaptă o agendă bogată. În urma propunerilor făcute de deputați și cetățeni la recenta sesiune a consiliului popular, Comitetul executiv a întocmit un plan de măsuri privind asigurarea — în continuare — a bunei aprovizionări de toamnă și de iarnă a populației. Astfel, vor fi urgentate lucrările de construire a complexelor comerciale din microraionul nr. 6 — cartierul Drumul Taberei, care vor fi date în folosință chiar în acest trimestru. Dezvoltarea rețelei comerciale — pînă în prezent au fost puse în circuit încă 15 unități noi (însumînd 2 262 mp),

(Continuare în pag. a III-a)

Preocupări actuale

Ce aveți de notat în agenda dumneavoastră, în acest debut de săptămînă, tov. Nicolae Rădulescu-Botică — secretar al Comitetului executiv al Consiliului popular sector 8 ?

— Încă în cursul acestei săptămîni, vom acționa pentru asigurarea tuturor condițiilor necesare pentru o bună circulație în anotimpul rece : starea utilajelor de deszăpezire, starea drumurilor. Executăm pavări pe străzile Neajlov, Bîrgăului, Ciacova și balastări pe Berveni, Plutașilor, Palisandrului. Totodată, se face curățenie generală în... parcuri : se plantează arbori de 8—10 ani cu balot la Străulești și în parcul România Muncitoare. La serele Militari, se pregătește, de pe acum, recolta din iarnă — primăvară, se analizează posibilitățile de sporire a ei printr-o mai judicioasă organizare a muncii.

Ecouri la anchetele ziarului

Suspansurile nedorite din sălile cinematografelor...

...vor fi înlăturate, (sîntem asigurați de tov. Gh. Tătaru, directorul adjunct al Întreprinderii cinematografice a municipiului, referindu-se la articol

(Continuare în pag. a II-a)

Fotografii din Obor

Referitor la articolul „Fotografii voalate" în care semnalam, printre altele, calitatea îndoielnică a lucrărilor executate de unii fotografi (de pildă Ion Ispas, angajat al barăcii de tir sportiv) și neemiterea de chitanțe pentru contravaloarea încasată, Comitetul executiv al Consiliului popular al sectorului 3 ne informează că fotografilor din piața Obor li s-au retras autorizațiile de funcționare.

LUNI NINA CASSIAN

Pașii poetului

Maiacovski, nu numai că se sesiza de neregulile sau absurdităților pe care le întîlnea în preajma lui, dar nu se sfia să scrie poeme despre becurile care ard inutil, în plină zi, afectînd avutul obștesc. Nici un subiect nu i se părea minor sau derizoriu, el știind să-l supună unei înalte temperaturi vizionare și să-l anime prin enorme pledoarii sau rechizitorii.

Nu orice tip de poet are această capacitate și, deși ar fi fals să se creadă că „visătorul" nu calcă pe pămînt, el are dreptul de a contempla lumea în generalitatea și profunzimea ei, fără a numi amănuntul concret. Firește, în calitate de cetățean, atenția poetului e trează, aderiunea sau dezaprobarea, sau numai semnalarea unor întîmplări din realitatea imediată făcînd parte din răspunderile lui.

Părăsind teoretizările, iată că, personal, sînt obligată să-mi petrec marea majoritate a timpului meu în casă, la birou sau în fața pianului — obligată de însuși caracterul muncii mele — ceea ce nu înseamnă că, în scurtele și rapidele drumuri pe care le străbat nu văd, nu aud, nu constat, nu suport o cantitate de detalii aproximativ egală cu aceea care se exercită asupra zecilor și sutelor de mii de semeni ai mei, ca să nu mă refer decît la bucureștenii grăbiți.

Îmi amintesc, de altfel, de un film al lui Hitchcock în care un detectiv, imobilizat în urma unui accident, descoperă o crimă stînd, pur și simplu, la fereastră și privind ce se petrece la o fereastră vecină.

Important mi se pare a nu te afla în permanență în postura însulul copleșit și derutat de diversitate, incapabil de meditație, străin de înțelepciunea sintezelor.

Pe stradă sau acasă, îmi doresc acest echilibru.

INSTITUTUL METEOROLOGIC COMUNICĂ : Azi, la ora 8, în București, temperatura aerului a fost de minus 5 grade. Maxima de ieri în aer a fost de 13 grade, iar minima din cursul nopții de minus 5 grade.

Timpul probabil de mîine : Vreme frumoasă dar rece noaptea și dimineața. Cerul va fi mai mult senin. Vînt slab. Temperatura aerului : minima va fi cuprinsă între minus 6 și minus 4, iar maxima între 11 și 13 grade.

Toamnă artistică

Privesc pe fereastră fără să mă satur. În acest crepuscul de toamnă cerul s-a solidificat într-o carapace albastră atît de perfectă și fără fisură, încît pare o cupolă metalică și te miri cum nu sună atunci cînd se izbesc de ea păsările. Numai la asfințit, unde soarele a dispărut după blocuri, cerul a rămas încă solubil și perdele lichide, grele, uleioase sau incredibil de delicate, se petrec unele peste altele, se desfac și se topesc între ele, într-o orgie coloristică ce se domolește rapid în tonuri tot mai pastelate, mai stinse, în vreme ce în creștetul cerului licăre o stea. Noaptea vine repede, luminile bulevardului se aprind și începe forfota veselă, destinsă, de ora șapte, atît de diferită de cea a orelor cînd oamenii se duc sau se întorc de la slujbă.

E generoasă această toamnă, mai duloasă parcă decît multe altele: ne acordă în fiecare zi încă un termen de grație de care nu știi cum să te bucuri și cum să-l reții, mai ales de cînd meteorologii prevestesc, se pare, o iarnă cu viforniță.

Totuși sufletul meu știe că toamna asta a fost în adevăr negrăit de frumoasă și-i poartă recunoștință pentru sentimentul de plenitudine și melancolie senină pe care i l-a dat.

În imensul alai de frumusețí al zilei cu păr de aramă, s-a strecurat modestă și rușinată chiar și sora ei mai mică, toamna artistică. Cîteva expoziții, lăsînd amintiri fugare, cîte un concert, cîte o premieră iciacolo — unele înregistrate doar de cronicari — cîteva reeditări, vreo 2—3 cărți interesante și, slavă domnului, o mulțime de mese rotunde și... în sfîrșit...

Dar magnificiența toamnei a fost atît de strălucită, încît de bine de rău s-au strecurat și artele sub brocartele ei grele. Dar în anotimpul spelb și înghețat care vine e greu să te mai strecori neobservat. Să sperăm că teatrele și librăriile și sălile de expoziție... și... și... și... or să ne dea destulă căldură ca să uităm frigul de afară. Și iarna poate avea roadele ei.

HORIA LOVINESCU

7 arte în 7 zile

PORTATIV

Conservatorul „Ciprian Porumbescu"

Concertul corului Madrigal de astă seară, ora 20, din sala „George Enescu" a Conservatorului, avînd ca dirijor pe... **Roy Bohana — Anglia**, se înscrie în ciclul de manifestări artistice educative inițiate de Conservator și Radioteleviziune. Programul cuprinde „Bijuterii preclasice corale".

Filarmonică

● **Un concert a cappella** susține azi, la ora 20, **corul Filarmonicii**, la Ateneu (dirijor: Ion Pavalache), prezentînd o variată și bogată paletă a cîntecului moldovenesc. Programul cuprinde lucrări de compozitori, evident, moldoveni, de la Gavriil Musicescu și Ciprian Porumbescu pînă la Vasile Popovici și Anton Zeman ● **După-amiezile muzicale ale tineretului.** Formația de instrumente vechi a Facultății de muzică din Brașov dă un concert duminică, ora 18, la Ateneu ● **Oaspeți străini.** Un concert simfonic dirijat de Teodor Costin (Craiova) — vineri și sîmbătă ora 20 la Ateneu. În program: Th. Drăgulescu („Uvertură"), Schumann („Concertul pentru violoncel și orchestră" — solist **Heinrich Schiff — Austria**) și Rahmaninov (Simfonia a III-a).

Radioteleviziune

Sub bagheta dirijorului **Olaf Koch, R.D.G.** (solistă Cornelia Vasile), are loc joi, ora 20, în studioul din str. Nuferilor 62-64, concertul orchestrei de studio. În program: o primă audiție — „File de letopiseț" de D. Bughici, Concertul nr. 1 pentru pian și orchestră de Paganini și Simfonia a III-a „Eroica" de Beethoven.

Societatea „Muzica"

Primul dialog cu publicul al actualei stagiuni, marcînd deschiderea cursurilor Universității populare din cadrul Societății „Muzica", are loc miercuri, ora 20, la Sala mică a Palatului. Precedat de prezentarea muzicologului Radu Stan, programul cuprinde lucrări de Costin Cazaban, Ștefan Niculescu, Vasile Timiș și Iancu Dumitrescu. La pupitru — dirijorul Radu Cozărescu.

Simeze

● Galeria „Apollo" va găzdui expoziția de grafică și sticlă **Vanda Mihuleac, Ileana Micodin și Ovidiu Bubă**, al cărei vernisaj are loc miercuri, la ora 19 ● **Viorica Ilie Velescu** expune pictură la galeria „Orizont" ● La Institutul de arhitectură se va deschide, la 31 octombrie, **Salonul internațional de artă fotografică**, la care participă artiști din 53 de țări ● În holul Teatrului de Comedie se deschide mîine, la ora 18, expoziția de grafică și pictură **Mihai Topa.**

CINERAMA

Zilele filmului sovietic

În cadrul „Zilelor filmului sovietic", programate la cinematograful Capitol, între 29 octombrie și 4 noiembrie, vor fi prezentate în premieră următoarele pelicule: **„Monolog"**, producție a studiourilor „Lenfilm" (scenariu — E. Gabrilovici, regie — Ilia Avervah, distribuție — Mihail Gluzki, Margarita Terehova, Marina Neelova, Stanislav Liubșin); **„Cutezanța"**, producție a studiourilor din Odesa (scenariu — V. Zemliak, regie — Ghiorghi Iungvald-Hilkevici, distribuție — Nikolai Olkalin, Vladimir Guliaev); **„Operațiunea Atomul marcat"**, producție „Lenfilm" (scenariu — F. Sahmagonov, regie — Igor Gostev, distribuție — Ghiorghi Jenov, Vladimir Samoilov); **„Lupta după victorie"**, producție „Mosfilm" (scenariu — V. Ardematski, M. Bleimen, V. Azarov, regie — Villen Azarov, distribuție — Mihail Golkov, Ghiorghi Jenov); **„Cea din urmă zi"**, producție „Mosfilm" (scenariu — B. Vasiliev, M. Ulianov, regia — Mihail Ulianov, în rolul principal: Mihail Ulianov); **„Omul de dincolo"**, coproducție a studiourilor „M. Gorki" și „Omega-Film" — Suedia (scenariu — V. Semicev, V. Soloviev, E. Breghinski, I. Egorov, regie — Iuri Egorov, în rolurile principale — Bibi Anderson și Vlaceslav Tihonov).

Răbdarea

Totul are o limită, absolut totul. Chiar și răbdarea. Răbdarea asta lungă, nesfîrșită, împinsă atît de departe încît nici nu ai mai știut la un moment dat dacă se mai cheamă răbdare sau îndulgență. Și gîndul te-a scuturat ca de friguri pentru că ceea ce ai numit răbdare putea să nu fie altceva decît o împăcare cu ideea că lucrurile așa vor rămîne, că nu se poate face nimic, o retragere în colțul liniștit și comod a celor care au renunțat la luptă, care s-au declarat obosiți, care au devenit indiferenți, gata să accepte orice, de la oricine numai să nu fie deranjați, să nu fie scoși din existența larvară în care se reîntorseseră. Te-ai scuturat ca de friguri privind la început puțin speriat în jur, apoi ți-ai dat seama că răbdarea nu era decît răbdare, că ea a ajuns la capăt, la marginea de unde nu se mai poate prelungi; că a sosit momentul să iei pramatia de guler și, fără prea multe vorbe, să-i dai un picior undeva pentru a se duce învîrtindu-se... Și ai dreptul acesta pentru că de luni și luni de zile i-ai făcut lucrările în speranța că o să învețe, i-ai acceptat întîrzierile, minciunile, gîndind că o să se îndrepte. În ultima vreme începuse să poarte vorba dintr-un loc într-altul, să lingușească pe cine trebuie, lăsînd să se înțeleagă că în curînd va ocupa o treaptă mai înaltă în ierarhia socială. Ia-l repede de guler și arată-l oamenilor așa cum este: meschin din cap pînă în picioare, leneș, rău, perfid, o buturugă de care te împiedici uneori rănindu-te. Dar repede. S-ar putea prin nu știu ce curioasă întorsătură a vieții, să-ți devină șef. Și atunci, iar va mai trece un timp pînă cînd cineva va ajunge la capătul răbdărilor...

P. ISPAS

Agenda politică

Ultimele zile ale lunii octombrie, primele zile ale lunii noiembrie — o săptămînă de intensificare a eforturilor de concepție și previziune, de valorificare superioară a potențialului general, prin prisma unor responsabilități sporite față de calitatea muncii noastre. Cerințe și realități pe care le reflectă și agenda politică a săptămînii.

LUNI ● La Comitetul municipal de partid, săptămîna debutează cu o acțiune intrată în practica frecventă de lucru: analiza operativă a **activității organizațiilor de masă și obștești**, cu participarea conducerilor acestor organizații. ● În aceeași zi și în același loc, o consfătuire în problemele de informare și urmărire a **rezolvării propunerilor, scrisorilor și sesizărilor oamenilor muncii.** ● „Graficele" săptămînale, în dezbaterea comandamentelor pentru construcții și forța de muncă.

MARȚI ● Bilanțul anual prin prisma **responsabilităților majore ce revin organizațiilor de partid în legătură cu efectivul și compoziția lor:** consfătuire cu activiștii de resort ai comitetelor de partid ale sectoarelor. ● Ideii de bilanț îi este subsumată și analiza îndeplinirii de către unele consilii, asociații și cluburi a planului de măsuri al Comitetului municipal de partid privind **educația fizică și sportul.**

MIERCURI ● **Aprovizionarea de toamnă-iarnă și activitatea cantinelor-restaurant**, printre problemele de larg interes cetățenesc înscrise pe agenda de lucru a Secretariatului Comitetului municipal de partid. ● Biroul organului de partid al Capitalei va analiza, în aceeași zi, stadiul îndeplinirii sarcinilor stabilite pentru **intensificarea lucrărilor de investiții, punerea în funcțiune a capacităților de producție cu termene în acest an.**

JOI ● Munca de partid în sprijinul producției: consfătuire cu responsabilii comisiilor pe probleme ale comitetelor de partid din întreprinderile constructoare de mașini. ● **În preajma împlinirii a doi ani de la Plenara C.C. al P.C.R. din 3-5 noiembrie 1971**, masă rotundă pe o temă sintetică („Să trăim și să muncim în chip comunist") la Ateneul tineretului din sectorul 1.

VINERI ● Comitetul executiv al Consiliului popular al Capitalei va lua în dezbatere, alături de o variată gamă de probleme cu caracter economic, un raport privind măsurile luate și eficiența lor în vederea creșterii natalității. Pregătirile pentru producția anului viitor constituie o preocupare de cea mai mare actualitate: în această zi, o analiză la nivel municipal a stadiului atacării **frontului de lucru la construcțiile de locuințe și social-culturale prevăzute a fi date în folosință în 1974.**

SIMBATA. ● La Centrala industrială de reparații auto, întreprinderea de prospecțiuni geologice și geofizice, Școala generală nr. 205 au loc **adunări anuale pentru dare de seamă** care, după cum **se știe, se desfășoară în toate organizațiile de partid.**

— p. l. —

ARIA invită

Teatrul Mare de Dramă „Maxim Gorki" din Leningrad

Prestigiosul colectiv leningrădean va susține în Capitală, în zilele de 5 și 6 noiembrie, ora 20, la Opera Română, spectacolul cu „MICII BURGHEZI", schiță dramatică în patru acte de Gorki. La Teatrul Giulești, miercuri 7 și joi 8 noiembrie, ora 20, actorii sovietici vor prezenta „A TREIA GARDĂ" de G. Karpalov și S. Tumanov, în adaptarea scenică a teatrului. Tot aici și la aceeași oră, vineri, 9 noiembrie, va fi prezentată satira dramatică a lui Baranga, „OPINIA PUBLICĂ". Directorul artistic G. A. TOVSTONOGOV, artist al poporului al U.R.S.S. și laureat al premiului Lenin și al Premiului de stat, ne-a furnizat amănunte suplimentare despre activitatea colectivului pe care-l conduce.

Scenă din „Opinia publică" de Aurel Baranga, în interpretarea actorilor din Leningrad

Calea spre inima contemporanilor

La 15 februarie 1919, a avut loc la Petrograd premiera tragediei „Don Carlos" de F. Schiller. Acest spectacol a marcat apariția unui nou teatru: „TEATRUL MARE DE DRAMĂ". Ulterior, i s-a atribuit numele lui Gorki. De la început, teatrul și-a propus să ofere cu dărnicie spectatorului marile valori ale artei universale. I-a prezentat eroii luptători pentru libertate din dramele romantice ale lui Schiller și Hugo, personajele titanice din marile tragedii ale lui Shakespeare, chipurile scînteietoare și pline de viață din comediile lui Molière și Goldoni. Toate aceste valori spirituale au fost primite cu însuflețire de spectatorul sovietic.

Pe măsură ce au trecut anii, Teatrul Mare de Dramă s-a consolidat și a crescut. Din istoria lui se vede, fără echivoc, că un teatru învinge atunci cînd rămîne credincios aspirațiilor sale, celor mai bune tradiții și cînd nu uită înalta misiune ce o are de îndeplinit. Întotdeauna, teatrul nostru a căutat calea spre inima contemporanilor noștri. Un rol covîrșitor în cristalizarea artei realiste a actorilor și regizorilor l-a avut montarea pieselor lui Gorki, întemeietorul teatrului: „Micii burghezi", „Vilegiaturiștii" și „Dușmanii". În prezent, repertoriul teatrului cuprinde peste 15 piese, capodopere ale dramaturgiei universale: „Revizorul" de Gogol, „Henric al IV-lea" de Shakespeare, „Micii burghezi" de M. Gorki, trei piese istorico-revoluționare, închinate celor care au pregătit și înfăptuit prima republică a Sovietelor, „Opinia publică" de Baranga, „Valentin și Valentina" de M. Roșcin, piesa „Molière" de M. Bulgakov, „Prințul" de A. Miller. Este vorba, deci, de o largă paletă repertorială. Concomitent cu dramaturgia sovietică, acordăm o mare atenție lucrărilor marilor clasici ai literaturii ruse.

În prezent, trupa teatrului este alcătuită din reprezentanți ai mai multor generații de actori. Considerăm ca principală sarcină crearea unui ansamblu omogen, cu oameni ce împărtășesc aceleași idei, căutînd să reliefăm cît mai deplin și mai profund personalitatea fiecăruia. Trupa teatrului se completează în permanență cu noi talente și, în primul rînd, cu tineri actori, abia ieșiți de pe băncile institutului de teatru, cărora li se încredințează roluri principale. Dar, cu cît realizezi mai mult, cu atît ți se cere mai mult, pentru că viața ridică continuu probleme noi, la care trebuie să răspundem cu promptitudine. Se știe bine că în artă n-ai voie să stai pe loc; a sta pe loc înseamnă a da înapoi. Trebuie să înțelegi întotdeauna limpede ce ți-a reușit și unde ai eșuat. Atitudinea critică față de munca ta și față de tine însuți este în fel de necesară ca și vesnica neliniște, în dorința de a realiza întotdeauna mai mult și mai bine.

G. A. TOVSTONOGOV

Punct și de la capăt

● **SEARĂ PĂCUREA.** Iubitorii de artă pot lua parte la seara muzeal-artistică „Omagiu sculptorului Dimitrie Paciurea" (cu ocazia împlinirii a 100 de ani de la naștere), ce va avea loc mîine, ora 18, la sediul Muzeului de artă al Republicii din str. Știrbei Vodă, nr. 1, care organizează, de fapt, manifestarea. Conferențiază Ion Frunzetti; prezintă un moment poetic („Luceafărul" de Eminescu) Gheorghe Cozorici; Cvartetul „Academica" al Conservatorului „C. Porumbescu" interpretează Cvartetul de coarde de Debussy.

● **AZI DIMINEAȚĂ a părăsit Capitala, în vederea unui turneu în Japonia, Orchestra de instrumente populare a casei de discuri Electrecord. Sub direcția artistică a naistului Radu Simion, instrumentiștii Ion Lăceanu, Toni Iordache, Ion Drăgoi, Costel Stanciu și Jean Dumitru vor prezenta — pentru prima oară — în Japonia spectacole de folclor românesc.**

● **ÎN TURNEU — „NEW PHILHARMONIA ORCHESTRA".** Colectiv artistic de reputație internațională, „New Philharmonia Orchestra" este, astăzi și mîine, ora 20, oaspetele publicului bucureștean în Sala mare a Palatului. Conducerea muzicală a primului concert desfășurat la noi este asigurată de tînărul dirijor finlandez, **Okko Kamu**, în timp ce al doilea concert îl va avea ca protagonist pe marele șef de orchestră englez **Norman Del Mar.** Soliștii celor două manifestări vor fi, respectiv, celebrul tenor englez **Peter Peers** și tînărul pianist **Michael Roll**, colaborator apropiat al unor mari dirijori.

Pregătirea mijloacelor de transport pentru sezonul rece

(Urmare din pag. I)

Topciu, șef serviciu întreținere și reparații la I.T.A. București, ing. Ion Gavrilescu, șeful biroului de exploatare și întreținere vagoane de călători și marfă, și ing. **Ilie Ivanov,** șeful biroului de exploatare și întreținere locomotive și automotoare, ambii din cadrul Regionalei căi ferate București.

Red.: Sînt bine cunoscute eforturile unității pe care le reprezentați pentru dezvoltarea parcului din dotare, îmbunătățirea calității serviciilor prestate. Transportul în sezonul rece implică, însă, unele pregătiri speciale. Care este stadiul lor la ora actuală? În ce măsură vor fi evitate unele deficiențe semnalate în iernile precedente?

Ing. Alex. Sterian: Este adevărat că în cursul anului trecut, într-o serie de autobuze și, în special, în cele articulate, temperatura nu depășea cu mult pe cea exterioară. Motivul — atît starea de uzură a mașinilor cît, mai ales, lipsa acută de aeroterme. O situație similară putea fi întîlnită și pe multe din tramvaiele din parc din lipsa siguranțelor de încălzire. Pentru a se curma această stare de lucruri, conducerea întreprinderii noastre a realizat, încă din vară, un amplu program privind revizuirea pentru iarnă a întregului parc din dotare. Totodată, prin punerea în circulație, în anul acesta, a peste 300 de autobuze noi, moderne, toate cu agregate proprii de încălzire, a 25 de vagoane noi de tramvaie tip V3A se rezolvă, aproape complet, problema temperaturii din vehiculele noastre, pe timp de iarnă.

Ing. A. Topciu: Și noi am avut un plan, — pe care l-am realizat în întregime — privind revizia generală a tuturor celor 1 000 de autobuze din dotare și a aerotermelor de pe fiecare mașină. Am executat revizia aerotermelor încă din luna iunie. De asemenea, pentru a nu ne trezi, în toiul iernii, cu agregate „căzute", am procurat un stoc important de piese de schimb (bujii, camere de aer dere) și un număr destul de mare de aeroterme de rezervă. Totuși, dacă frigul s-ar lăsa brusc peste o zi sau două nu am putea încălzi autobuzele din lipsa combustibilului necesar aerotermelor (motorina tip 25 stas 240/66 nefiind încă livrată de PECO, deși data furnizării a trecut de mult (15 octombrie).

Ing. I. Ivanov: Din gările Bucureștiului pleacă zilnic 138 de trenuri din care 21 sînt tractate cu locomotive electrice iar restul de către locomotive diesel electrice și diesel hidraulice. Principalul pentru noi a fost asigurarea tuturor condițiilor pentru a evita întreruperi în încălzirea trenurilor tractate de L.D.E. (locomotive diesel electrice). În această privință am reușit să mărim parcul de vagoane încălzitoare (avem în momentul de față 38, din care trei de rezervă) și să dublăm agregatele pe toate vagoanele existente. Prin această dublare se elimină complet riscul de a tracta garnituri neîncălzite, în cazul unor defecțiuni ivite pe parcurs.

Ing. I. Gavrilescu: Aș aminti în plus, ca noutate, că, începînd din acest sezon, se reglementează compunerea garniturilor, în așa mod, încît numărul de vagoane în trenuri se stabilește în funcție de temperatură.

Redacția: Căldura joacă un rol important în timpul călătoriei. Totuși, pentru sezonul rece, mai ales în cazul unor zăpezi abundente, se cer o serie de lucrări care să mențină fluxul circulației. Ce acțiuni s-au întreprins în această direcție?

Ing. Alexandru Sterian: Aș aminti reviziile generale făcute la toate mașinile și tramvaiele, montarea la majoritatea macazurilor electrice a unor instalații speciale de încălzire etc. De asemenea, la indicația organelor municipale, pentru deszăpezirea liniilor de transport în comun, baza de intervenții s-a dublat, față de anul trecut. Sîntem dotați, printre altele, cu vagoane turbofreză, vagoane basculante cu lamă și plug, platforme pentru împrăștiat sare. Pînă la 30 noiembrie se vor termina alte 15 stații de așteptare.

Ing. A. Topciu: La I.T.A. București s-au încheiat verificările instalațiilor de frînare, s-au dotat autobuzele cu cauciucuri noi în față. Totodată, ne-am procurat uleiul necesar pentru perioada de iarnă. În ce privește condițiile din autogări, pretutindeni au fost revizuite instalațiile de încălzire, mai ales din sălile de așteptare.

Ing. I. Ivanov: Pentru trenurile de călători s-au asigurat cuple (legături) de rezervă la sistemul de încălzire. În același timp, garniturile vor fi compuse numai din vagoane de același tip, ceea ce va permite difuzarea uniformă a căldurii.

★

Măsurile de ordin practic expuse mai sus vorbesc de la sine. Important este ca ele să fie aplicate corect și la momentul oportun, astfel încît efectele lor să se simtă, indiferent de capriciile iernii.

Atelierele - școală

(Urmare din pag. I)

litatea că vom fi studenți. De aceea, așteptăm cu nerăbdare nu numai examenul de bacalaureat, ci și pe acela pentru obținerea atestatului de calificare într-o meserie productivă.

B.D.: Expozițiile cu vînzare organizate la sfîrșit de an școlar, cu exponate care ilustrează îndeminarea și dragostea noastră de muncă, dorința fierbinte de a fi utili societății.

Opiniile colegilor mei sînt cu atît mai emoționante și mai pline de sens, cu cît ele atestă că această concepție sănătoasă a pregătirii pentru munca productivă a prins rădăcini chiar într-un liceu cu vechi înclinații intelectualiste, cum este liceul nostru. Da, așa cum ne învață tovarășul **Nicolae Ceaușescu**, și tînărul din liceu și cel din universitate trebuie să fie în stare să execute o muncă concretă în societatea socialistă, pentru a contribui la sporirea avuției naționale.

Ecouri la anchetele ziarului

Suspansurile nedorite din sălile cinematografelor...

(Urmare din pag. I)

lele „A 7-a artă la Arta" și „Matematica la... cinematograf". Au fost luate măsuri pentru respectarea orei de începere a spectacolelor și de interzicere a folosirii de aparate radio cu tranzistori în sala de proiecție. S-au înlocuit scaunele din sala cinematografului „București" și s-a efectuat numerotarea lor.

Economie cu bucluc

Articolul „Cu I.T.A. la... Nuci" consemna dificultățile călătoriei, staționarea prelungită pe șosea a cursei spre Netezești. Conducerea I.T.A. București ne informează că autobuzul nu a respectat graficul orar și nu a ajuns la destinație întrucît șoferul Nicolae Gh. Marin nu și-a alimentat mașina în mod corespunzător. Pentru acest lucru a fost sancționat.

Actualitatea culturală bucureșteană

Ziua Liceului de muzică „George Enescu"

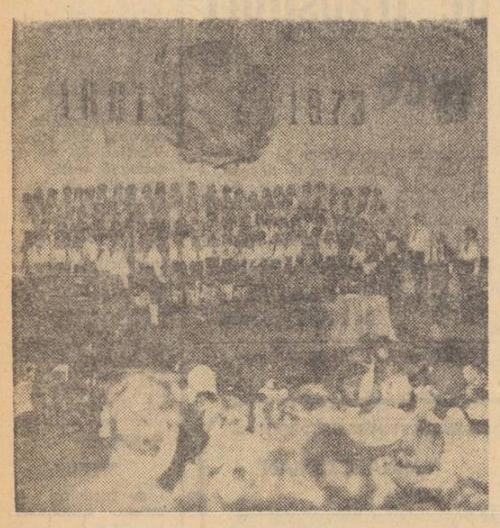

Moment din concertul festiv, totodată omagiu adus de viitorii muzicieni marelui Enescu

S-au împlinit doi ani din ziua în care — cu prilejul celei de-a 90-a aniversări a nașterii lui George Enescu — Liceul de muzică nr. 2 din București a primit numele celui mai mare muzician român. De atunci, s-a introdus practica anuală a sărbătoririi acestei zile printr-un concert festiv închinat în principal creațiilor compozitorului al cărui nume figurează pe frontispiciul școlii. Această frumoasă inițiativă, aflată în curs de a deveni tradițională, a prilejuit ieri dimineața organizarea unui concert, desfășurat — de data aceasta — sub semnul unei paralele între Enescu și Eminescu. După ce directoarea liceului, prof. Stela Caimeniță, a subliniat în calde cuvinte importanța evenimentului, iar prof. George Cocea a evocat personalitatea luceafărului poeziei în comparație cu aceea a luceafărului muzicii românești, a urmat un interesant program artistic, la realizarea căruia și-au dat concursul corul pionieresc, corul mixt și orchestra simfonică a liceului, sub conducerea — respectivă — a profesorilor Lucia Pop, Florica Avramescu și Ion Drăcea. A fost o ocazie binevenită de a demonstra, o dată mai mult, seriozitatea cu care corpul didactic al școlii se ocupă de educarea tinerilor muzicieni în spiritul disciplinei de ansamblu, trăsătură esențială pentru orice viitor membru al unei formații orchestrale sau corale. La succesul manifestării și-au adus contribuția de prestigiu pianistul Dan Grigore (interpretînd piesa „Clopote în noapte" de Enescu) și actorul Marcel Gingulescu (recitînd „Luceafărul" lui Eminescu).

Prin felul în care a fost concepută și realizată, sărbătorirea „zilei liceului" din acest an a izbutit nu numai să sublinieze locul ocupat în cultura românească de către cei doi titani ai literaturii și ai muzicii noastre, ci și să afirme hotărîrea profesorilor și a elevilor Liceului de muzică „George Enescu" de a-și desfășura activitatea urmînd pilda ilustrilor noștri înaintași.

E. ELIAN

Premiera de la Teatrul „Bulandra"

„Între noi doi n-a fost decît tăcere"

de LIA CRIȘAN

Pe Lia Crișan, modesta și harnica secretară literară a Teatrului „Bulandra", am cunoscut-o cu ani în urmă ca autoare dramatică, citindu-i o piesă intitulată **Gardul cu iederă**. Descoperisem încă de atunci în scrisul ei o reală înclinație literară, o accentuată notă de sensibilitate și delicatețe, un fel de candoare tardiv adolescentă, pe alocuri livrească și romantioasă, dar nu lipsită de farmecul purității sufletești. Aceste caracteristici, eliberate în mare măsură de reminiscențele lecturilor, se conturează mai deplin în noua ei piesă, **Între noi doi n-a fost decît tăcere.** Deși există și aici trimiteri la poeți preferați — Labiș, de pildă — piesa își are o viață a sa, și cu toate că, instalată într-un birou de proiectări al unei instituții din zilele noastre, are meritul de a se ridica deasupra actualității îngust înțelese, prin încercarea de a pătrunde în universul sufletesc al unor oameni ca toți oamenii, cu calitățile și defectele lor, cu sentimente și orgolii, surprinși de un ochi atent și binevoitor, încrezător pînă la idilism în posibilitatea de a se realiza a fiecăruia. E nevoie doar ca cineva să-i înțeleagă, să-i stimuleze, să le dea încredere. Acest cineva e șeful biroului de proiectări, Vlad Damian. Spre deosebire de Silvia Dragu, energică, autoritară, severă, Vlad e apropiat de colegi, capabil să le dea aripi, să gonească blazarea și rutina, să genereze entuziasm și bună dispoziție. De aci, conflictul, un conflict însoțit de o dragoste ce se leagă între ei, dar se consumă — conform titlului — în tăcere. De ce? Motivarea atitudinii principalilor eroi rămîne incertă. Este Vlad, îndrăznețul în profesie, un timid amorezat, dominat de „șefa"? Își ascunde Silvia Dragu feminitatea și pornirile afective sub masca unei autorități apropiate virile dintr-o greșită înțelegere a posturii de conducător? Din felul cum își interpretează Clody Bertola rolul cam așa ar părea, dar Ion Bescu e un Vlad prea dezinvolt și sigur de sine, în raporturile cu „șefa", ca să credem în timiditatea lui sentimentală. Poate că și regia, altminteri foarte atentă, a lui Petre Popescu, a accentuat în grav relațiile dintre cei doi, ce contin chiar prin jocul de-a dragostea tăcută, suprapusă peste „probleme de serviciu", o sursă de comic. Bine exploatată această sursă, n-ar fi scăzut cu nimic intențiile autoarei, ci dimpotrivă ar fi creat posibilitatea ca duelul Vlad — Silvia să capete o doză de umor, speculînd amuzant o serie de situații, sporind astfel și prizа asupra publicului. Că în Lia Crișan există acest filon, o dovedesc modul plin de haz cum sînt tratate alte personaje secundare sau replicile spirituale, admirabil puse în valoare de Fory Etterle, Tamara Buciuceanu-Botez, Paul Sava, Lucia Mara și adorabilul cuplu Cătălina Pintilie — Mircea Diaconu, într-o singură scenă, Ion Caramitru aduce, ca totdeauna, nota sa personală de farmec și inteligență.

Să-i urăm Liei Crișan ca între piesă și public să nu fie tăcere, să scrie mai departe și să dea frîu liber, fără rețineri, tuturor laturilor talentului său.

TRAIAN ȘELMARU

Doi prestigioși actori în spectacolul cu piesa Liei Crișan: Clody Bertola și Fory Etterle.

Un leu lingurița...

După ce am căutat-o, fără s-o aflu, prin toate alimentarele și centrele I.L.F. din Obor în Militari, via „Fortuna", din Titan în Giulești și din Rahova în Berceni, am simțit nevoia să cunosc ce este, în fond, boiaua. Am deschis Dicționarul limbii române moderne și am citit: „Ardei roșu, uscat și pisat mărunt, întrebuințat drept condiment". Ceva mai elevat este numită în Enciclopedie: „Condiment obținut prin măcinarea pipercarpului ardeiului roșu uscat". Adaug și ce-mi spunea o gospodină: bună la rîntașurile pentru iahnii, dă gust și culoare.

Așadar, materia primă este ardeiul. Care ardei, uscat, poate fi măcinat sau pisat, în întregime sau numai pericarpul lui. Care ardei a umplut, în această toamnă, întreg orașul, recolta fiind mai mult decît bogată.

Atunci? Presupun că ar fi necesară o instalație de uscare și o mașină de măcinat, pe care mi le imaginez ca fiind destul de simple. Greu de înțeles mi se pare, de aceea, lipsa de preocupare față de acest produs mărunt, dar necesar în orice bucătărie, dat uitării pe nedrept și pe care îl mai găsești la prețuite, la un preț de medicament: un leu lingurița.

A. L.

Accente

— Condică de reclamații aveți?

— Este coniță! Cît să punem?

Importante resurse de economisire a energiei electrice și combustibililor

(Urmare din pag. 1)

au recurs, totdeauna, la cele mai eficiente soluții ?

— Orice măsură menită să reglementeze consumul de combustibil, să asigure risipa are certa ei importanță. Nu trebuie să subestimăm valoarea nici unei inițiative — un calcul sumar, de pildă, ne atestă cum neglijențe aparent minore (iluminatul excesiv al unei hale, al unui magazin, mersul unei mașini în gol etc.) reprezintă în realitate pierderi cîtuși de puțin neglijabile... Nu este însă, mai puțin adevărat că, la o analiză mai atentă, mai profundă a fenomenului — și tocmai acest lucru l-au înfăptuit colectivele antrenate de Comitetul municipal de partid — a rezultat necesitatea operării unor intervenții mai categorice, de ordin calitativ, al căror rezultat să conducă la obținerea unor economii majore.

Red.: Care sînt aceste căi de maximă eficiență ?

— Din studiul efectuat pe agregate specifice (cazane, cuptoare, motoare cu ardere internă) au rezultat, ca **principale modalități pentru îmbunătățirea randamentului proceselor de ardere, controlul permanent al funcționării utilajului, exploatarea perfecționată și, bineînțeles, modernizarea utilajelor constructive.** Referindu-ne, de pildă, la problema îmbunătățirii utilizării combustibililor în cazane industriale trebuie relevat că pe lîngă introducerea unui control riguros al funcționării cazanelor, pe lîngă echiparea cu arzătoare adecvate, modernizarea acestora (extinzînd soluții avantajoase deja existente sau realizînd noi optimizări) poate conduce la o **sporire a randamentului cu 3 pînă la 5 la sută**, ceea ce se traduce printr-o **economie de peste 1.600.000 Nm³ anual.** De asemenea, în cazul motoarelor cu ardere internă, se estimează că îmbunătățirea exploatării parcului de autovehicule (reglajul corespunzător al carburației, măsuri tehnice suplimentare ca echiparea lor cu termostate, sisteme de recirculare a gazelor din carter ș.a.) va permite înregistrarea unor **economii anuale de ordinul a 15-25.000 tone combustibil.** Fapt ce se completează, desigur, cu acțiuni mai de perspectivă, cum sînt unele perfecționări funcțional-constructive aduse motoarelor de fabricație internă și chiar înlocuirea treptată a motoarelor cu aprindere prin scînteiere cu motoare cu aprindere prin comprimare.

Red.: Ce posibilități de economisire au evidențiat studiile întreprinse, în cazul energiei electrice ?

— Prin comparația consumurilor specifice cu normele de referință s-a reliefat posibilitatea înregistrării unor importante economii — **numai în cazul a 13 întreprinderi, ele putînd să însumeze, anual, aproximativ 35 milioane KWh.**

Și aici elementul hotărîtor îl constituie promovarea progresului tehnic, adoptarea unor noi variante tehnologice și constructive.

Red.: Ridică, aceste optimizări, probleme deosebite de investiții ?

— Investiția nu trebuie privită exclusiv prin prisma sumei cheltuite în momentul declanșării acțiunii, ci prin valoarea, în timp, a efectului. **Reorganizarea** circuitelor gazelor de ardere în construcția cazanului tip „Metalica" implică o investiție de 10 000 lei per cazan, dar prin aplicarea acestei soluții rezultă o sporire a randamentului cu 2-3 la sută, sau altfel tradus, 5 845 mii Nm³ pe an gaz metan economisit. Studiul realizat la nivelul Capitalei a permis cunoașterea, pentru fiecare întreprindere în parte, a măsurilor ce se impun a fi luate, atît pentru modernizarea continuă a utilajelor consumatoare de combustibili și energie electrică, cît și pentru mai buna lor gospodărire.

Rep.: Ce recomandări cu caracter general prezintă studiul aprobat de Secretariatul Comitetului municipal de partid ?

— În afara unor propuneri concrete, specifice întreprinderilor analizate, Secretariatul Comitetului municipal de partid a hotărît **constituirea unei comisii de economie energetică** — funcționînd sub directa îndrumare a Comitetului municipal de partid — care să sprijine unitățile economice pentru traducerea în fapt a măsurilor rezultate din studiul întocmit. Se propune de asemenea analiza posibilităților de lărgire a cadrului de formare tehnică și economică a specialiștilor domeniului, asigurînd acestora, prin înseși planurile de învățămînt ale Institutului politehnic și Academiei de studii economice, o pregătire adecvată în problema de economie energetică ; unele proiecte de diplomă, ca și unele activități de practică productivă ar putea fi orientate în vederea întocmirii unor studii sau bilanțuri energetice pentru întreprinderile bucureștene. **Organele și organizațiile de partid, comitetele oamenilor muncii, comitetele sindicatelor sînt chemate să asigure acestor măsuri o materializare optimă făcînd bine cunoscut conținutul programelor adoptate ; prin urmare trebuie să creeze un climat efervescent de realizare, climat izvorît din convingerea fermă pe care îi-o dă caracterul necesității înțelese.**

Festivalul de toamnă al tineretului din sectorul 5

Calea Șerban Vodă a fost invadată ieri de un adevărat val de veselie și exuberanță ; tinerii din sectorul 5 au sărbătorit succesele obținute în munca voluntar-patriotică într-un mod specific vîrstei (întreceri sportive, programe artistice etc.).

Sărbătoarea s-a intitulat Festivalul de toamnă al tineretului (organizat de Comitetul U.T.C. al sectorului) și s-a desfășurat ieri de la ora 9 la 23, la Tehnic-club — fiind în fapt o secvență din filmul realizărilor lor.

30 000 de tineri au putut fi întîlniți în cursul anului lucrînd pe șantierele de locuințe, la amenajarea spațiilor verzi din noile cartiere, la plantarea arborilor și arbuștilor, la sortarea și însilozarea cartofilor, la recoltarea legumelor. Ei au dăruit orașului 10 milioane de ore (însumînd peste 50 milioane lei).

În dialogul lor cu primul secretar al Comitetului de partid al sectorului, tov. Gheorghe Dumitru — cu prilejul decernării diplomelor de fruntași — ei s-au angajat ca în anul ce vine să consacre activităților de înfrumusețare a sectorului, de construcție a obiectivelor social-culturale, muncilor agricole — 12 milioane de ore adică 60 milioane lei.

La Tehnic-club tinerii i-au sărbătorit ieri pe cei mai vrednici. Dar mulți dintre „cei mai vrednici" erau chiar ei, cei care, din școli, din întreprinderi, din instituții au răspuns „prezent" acolo unde era nevoie de ei.

Ieri, colectivele a nouă școli și șase întreprinderi au primit diplome de fruntași, alte trofee (la întrecerile sportive elevii Grupului școlar „Iosif Ranghеț" au cîștigat 10 distincții), s-a cîntat, s-a rîs, s-a dansat, s-a aplaudat.

Gabriela Bucur

În cursul zilei de ieri, mii de tineri au aplaudat un bogat program cultural-artistic și sportiv la Tehnic-Club. În imagine : moment din recitalul formației folclorice a clubului

● Avînd de efectuat unele lucrări în rețea, G.I.G.C. ne informează că va întrerupe furnizarea combustibilului în noaptea de 29/30 oct. între orele 23 și 5 abonaților situați pe străzile Otetari, Italiană (între străzile Batiștei și Galați), Caraiale (între străzile Galați și Batiștei), Batiștei (între străzile Alex. Sahia și Galați) și str. Galați (între străzile Italiană și Batiștei). De asemenea, în ziua de 30 oct., între orele 11 și 18 va fi întreruptă furnizarea combustibilului abonaților situați pe șoseaua Ștefan cel Mare (între străzile Galați și calea Dorobanților), bd. Ilie Pintilie (între calea Dorobanților și calea Victoriei), str. Mexic, Barbu Văcărescu, Județului, bd. Lacul Tei, str. Dinu Vintilă și Ramuri Tei.

sport

PRIMELE CLASATE ÎNVINSE !

● A.S.A. a marcat liderilor mai multe goluri decît Standard Liège, administrîndu-le prima înfrîngere ● Două victorii în deplasare, ambele în Capitală (!), și două draw-uri ● „Bucureștenele", cel mai slab bilanț : un singur punct din opt posibile !

Sub semnul... inconstanței

ÎN ETAPA trecută, singurele performanțe ale oaspeților (care au pierdut în șapte partide) au fost cele două meciuri nule realizate de Dinamo la Craiova, în derbiul cu Universitatea, și de Steaua la Timișoara, în confruntarea cu Politehnica. Ambele formații bucureștene puteau invoca nesansa, pentru că au condus cu 1—0, trecînd chiar pe lîngă victorie. Dar, iată că, **la numai o săptămînă**, aceste „revelații" ale rundului al zecelea din campionat au pierdut pe teren propriu, furnizînd cele mai mari surprize ale zilei. Și nu în urma unor comportări bune la capătul unor întîlniri spectaculoase, **ci datorită unor evoluții sub orice critică !** Încă o dată, una dintre marile carențe ale fotbalului nostru și-a pus amprenta pe desfășurarea întrecerii diviziei A : INCONSTANȚA !

SCRIAM simbătă că duelul STELEI cu F.C. ARGEȘ va fi dificil, pentru că totdeauna piteștenii au evoluat spectaculos și eficace la București, mai ales că în săptămîna de întrerupere a campionatului, ne parvenea declarația președintelui clubului care anunța un reviriment. Și, iată urmarea : o victorie pe teren propriu duminica trecută în fața Petrolului (doar cu 2—1) și acum un nou succes, net, cu 3—0, la București, cu Steaua ! Se pare că promisiunea are „acoperire". Numai să nu fie molipsitoare și pentru Pițești maladia inconstanței...

A fost oare victoria oaspeților de pe stadionul „23 August" meritată chiar la această diferență ? Noi spunem că da. În primul rînd pentru că militarii au jucat foarte slab și în fazele de apărare și în cele de finalizare. Apoi, pentru că o echipă prezumtiv puternică, așa cum este Steaua, nu are nici o scuză că n-a putut depăși pe plan moral șocul primirii unui autogol. În fine, ni se pare că dacă la finele meciului nu am putut remarca de la gazde decît pe Haidu și pe Dumitru, pretențiile chiar pentru un meci nul nu sînt justificate. Și vrem să sublinem că pe Haidu îl menționăm în mod deosebit deoarece a mai salvat încă vreo două-trei goluri gata-făcute !! Mai amintim pe autorii golurilor (Nae Ionescu, Dobrin și Radu) și arbitrajul bun al brașoveanului Ghiță...

CONDIȚIONAM, tot simbătă, victoria dinamoviștilor de remontarea psihică după eșecul de miercuri și de suplinirea absenței lui Dumitrache. Echipa bucureșteană n-a reușit nici una, nici alta ! Ba, mai mult, din cauza unei atitudini copilărești, de frondă, a lui Dinu, a mai fost lipsită și de aportul căpitanului ei... Jocul practicat în aceste condiții a fost complet handicapat de dezorganizarea prezentă în toate compartimentele. Radu Nunweiller aflat într-o efemeră eclipsă de formă, n-a putut să traseze cu limpezime coordonate eficiente atacului, iar coechipierii săi din centrul terenului (Moldovan, Sătmăreanu II și mai apoi Radu Pamfil) l-au imitat. Așa că mijlocul terenului a rămas la discreția Universității Cluj care și-a plămădit aici contraatacuri foarte periculoase datorită jocului incredibil de slab al apărătorilor dinamoviști, înclinați spre gafe chiar mai mult decît în întîlnirea cu Atletico !

Astfel, n-a mirat pe nimeni că și în perioada din final, cînd Dinamo a atacat furibund (merite pentru menținerea permanentă a echipei în ofensivă, în ciuda numeroaselor pase greșite, are numai Lucescu), cele mai bune situații de fructificare le-au avut oaspeții. De la „U" remarcăm pe Neagu, Pexa, Matei, Uifăleanu, Barbu, Anca Mureșan.

Scorul final (0—1, prin golul marcat de Uifăleanu) a fost contestat de unii dinamoviști care au pretins un gol neacordat de arbitrul gălățean **Grigore Birsan** (care a condus foarte bine), în minutul 10, cînd Dudu Georgescu a șutat în bară și mingea a căzut pe linia porții. Părerea noastră este că balonul a ricoșat direct pe linia porții (din tribună s-a și văzut, stîrnit de impact, marcajul de var), dar în aceste condiții golul nu putea fi acordat deoarece regulamentul precizează clar că **„balonul trebuie să depășească cu toată cincumferința linia porții".** Or, dacă el a atins linia porții, logic, nu putea s-o fi... depășit în totalitate ! Ne raliem însă părerii lui Moldovan care a declarat că — indiferent dacă a fost gol sau nu — **victoria clujenilor a fost meritată, în special, pentru modul necorespunzător în care a evoluat Dinamo !**

Dan Pătrașcu

Selecționata Albaniei — F.C. Constanța 2-1

Echipa F.C. Constanța a susținut simbătă un meci amical în compania selecționatei Albaniei. Gazdele, care se pregătesc pentru partida de simbătă cu reprezentativa R.D. Germane din cadrul preliminariilor C.M., au învins cu 2—1 după o întîlnire viu disputată.

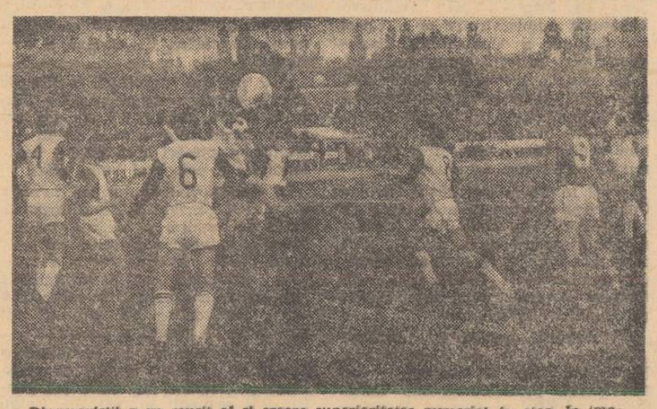

Dinamoviștii n-au reușit să-și creeze superioritatea numerică în atac. În imagine : șase clujeni în luptă doar cu trei bucureșteni !

Indiscreții, opinii...

● Antrenorul echipei Steaua, GH. CONSTANTIN : „Sînt unele rezultate, unele comportări, pe care — în fotbal — nimeni nu le poate explica. Așa se întîmplă și acum cînd, de fapt, încă nu pot să găsesc cauzele reale ale unei evoluții mult sub nivelul posibilităților echipei noastre și foarte departe de jocul realizat numai cu șase zile în urmă la Timișoara ! Este adevărat că autogolul lui Nae Ionescu l-a copleșit pe jucători care n-au mai reușit să treacă peste acest moment psihologic. Dar aceasta este una dintre cauze și nu cea mai importantă..."

● DUMITRU : „Regret că m-am enervat, însă am primit două lovituri în piciorul drept care depășesc noțiunea de dubitate ! Eu cred că autogolul a fost principalul moment psihologic al partidei..."

● SĂTMĂREANU a absentat fiind gripat, iar IORDACHE n-a putut juca avînd o fractură de la meciul din Timișoara.

● La F.C. Argeș, ROȘU n-a fost utilizat deoarece... s-a căsătorit simbătă. În schimb, la Steaua, un alt „proaspăt" căsătorit — MARCEL RĂDUCANU a intrat în repriza secundă în echipă (el s-a prezentat la ofițerul stării civile lunca trecută).

● RADU DAN (debut în etapa trecută, la Timișoara) este produsul centrului de juniori „23 August". Iar IORDACHE ? Drăgan, fostul centru atacant al Petrolului și al echipei C.C.A.

● DOBRIN, autorul golului al doilea și „creierul" acțiunii din care s-a marcat golul al treilea al piteștenilor : „Am crezut în victorie încă înainte de meci !"

● După meciul Dinamo — „U" Cluj, antrenorul NELU NUNWEILLER : „Echipa a jucat foarte slab ! Nu avem nici o scuză !"

● CORNEL DINU nu a apărut în formația bucureștenilor, fiind suspendat de conducerea clubului pentru indisciplină.

● DAN ANCA, unul dintre cei mai buni jucători clujeni : „Diferența dintre noi și dinamoviști este că în timp ce noi ne-am pregătit toată săptămîna pentru acest meci, bucureștenii au fost siliți să depună eforturi mari în partida cu Atletico Madrid. Aceasta s-a resimțit pe teren, noi avînd o mai bună condiție fizică în comparație cu oboseala lor evidentă. Apoi, a contat lipsa lui Dinu..."

● FLORIAN DUMITRESCU (care se pare că are o ruptură de mușchi la șoldul drept) : „Am evoluat lamentabil" !

● RADU NUNWEILLER : „Dacă obțineam victoria eram doar la un singur punct de Universitatea Craiova ! Am pierdut o ocazie excelentă"

● Arbitrul GRIGORE BIRSAN : „A cîștigat echipa mai bună, care s-a apărat organizat și a contraatacat periculos, avînd situații de gol mai clare. Și jocul de la mijlocul terenului a decis soarta meciului... Golul pretins la șutul lui Dudu Georgescu nu l-am acordat deoarece, atît eu cît și tușierul Paladescu, am văzut că mingea a lovit bara și a ricoșat în teren. De altfel nici nu se poate ca o minge care lovește bara transversală în partea sa din teren să intre în poartă. A fost exact ca în finala din C.M. din 1966, numai că acum s-a luat o decizie justă !"

● Ot servatorul federal C. DOBRE : „Decizie perfectă ! Despre jocul dinamoviștilor, un singur cuvînt — hazlie. Clujenii, mai buni decît pe teren propriu, au avut în Anca, Mureșan, Pexa și Uifăleanu — „piesele grele" ale echipei".

— d. p. —

Debut bun, dar... cu lipsuri

Publicul se dovedește, încă o dată, a fi extrem de sensibil la rezultatele obținute de echipa națională, astfel că jocurile campionatului masculin de baschet, încheiat anul trecut, cu săli cît de cît pline, debutează acum în fața unor tribune ce au purtat vizibil pecetea locului 9 de la Barcelona : spectatori, să-i numeri pe degete... Meciurile, în schimb, au fost destul de spectaculoase, majoritatea echipelor dovedind că s-au pregătit parcă mai serios ca în alți ani. Ne referim, în primul rînd, la formațiile **Universitatea Timișoara și Steaua** — beneficiarele acestor prime două zile de întreceri, ele obținînd tot atîtea victorii. Bine puse la punct, în ciuda cîte unui eșec, ne-au părut a fi și I.C.H.F.-ul, **Universitatea și Politehnica Cluj.** Și firește, este de presupus că și **Dinamo**, absentă din acest turneu datorită participării ei la Dinamoviada de la Bratislava, va intra „din mers" în campionat cu o pregătire corespunzătoare, tocmai datorită jocurilor internaționale pe care le susține în aceste zile. Deci campionatul debutează sub bune auspicii.

Rezultatele s-au integrat mai toate în categoria normalului. Poate doar înfrîngerea **Farului** de către noua promovată, **Voința Timișoara**, să surprindă într-o oarecare măsură, dar, să nu uităm, echipa timișoreană îi include printre alții pe **Viciu, Ivanici și Leonte.** După cum — deși pronosticurile convergeau mai în totalitate către clujeni — vom aprecia că în derbiul acestui turneu, jocul **„U" Timișoara — „U" Cluj,** nu victoria timișorenilor, ci doar scorul (77—63) poate fi considerat o surpriză.

Am urmărit, desigur, cu atenție pe singura din echipele ce ne vor reprezenta în acest an în competițiile europene, prezentă în turneu : **Steaua.** Astă în jocul din prima zi, cu **C.S.U. Galați** (scor 113—91 pentru bucureșteni), cît și în cel de-al doilea (95—83 cu **Politehnica București**), militarii au dovedit o bună dispoziție de atac, notabilă fiind, de asemenea, și închegarea unui evantet de bază : Tarău — Oczelak — Savu — Dumitru — Cernat, care pare a reprezenta cea mai fericită soluție. Rămîn însă de remediat carențele în apărare, destul de vizibile în aceste două întîlniri. Jocurile în sine, deci, ne-au făcut suficiente promisiuni în acest prim „tablou" al campionatului.

Din păcate nu putem avea aceleași cuvinte și despre toate arbitrajele prestate, fapt cu atît mai regretabil, cu cît arbitrajul — s-a spus de atîtea ori — îi revine o bună parte din misiunea redresării calitative a baschetului nostru. Or, în cele două zile de turneu am putut constata, de pildă, cum rezultatul unui meci (**I.C.H.F. — Politehnica București**) a fost viciat de arbitraj, cuplul **C. Negulescu — E. Dutka** lăsînd nesancționat un vizibil fault comis asupra lui Chiciu aflat, în ultimele secunde de joc, într-o poziție sigură de a marca. Studenții conduceau atunci doar cu un punct, și, desigur, victoria nu le-ar mai fi revenit. Nu ne mai rămîne decît să sperăm că asemenea erori vor fi evitate în viitor...

Sorin Satmari

UN DUBLU SUCCES — PROMIȚĂTOR — AL REPREZENTANȚILOR NOȘTRI LA POPICE

Echipele reprezentative de popice ale României încep să-și intensifice pregătirile în vederea ediției '74 a campionatelor mondiale. Dubla întîlnire — de simbătă și de ieri — în compania redutabililor garnituri ale Ungariei a reprezentat, de altfel, un prim test pe care sportivii noștri l-au trecut cu succes.

Din această dispută a interesat, în primul rînd, evoluția echipei feminine (cîștigătoare a ultimelor patru campionate mondiale) care s-a prezentat într-o alcătuire nouă, cu trei (din 6 !) tinere elemente : **Mariana Antuș, Elena Birligea și Elisabeta Sylaghy.** Acestea, dornice de afirmare, au avut o comportare bună, toate trei întrecîndu-și adversarele. Și, astfel, împreună cu consacratele lor coechipiere au întrecut net, la o diferență de 123 popice, formația Ungariei (2490—2367). Este o victorie valoroasă (în confruntările directe, oaspetele conduceau cu 6—4...), care rămîne să fie confirmată în viitoarele examene internaționale din țară și peste hotare.

Echipa noastră masculină (care conducea însă cu 6—4 în meciurile directe) a cîștigat meciul — după o luptă palpitantă, cu răsturnări de scor — cu 41 popice (5318—5277).

★

Componenții celor patru echipe s-au mai întrecut în cadrul a două turnee individuale, cîștigate, la masculin, de sportivul nostru **I. Băiaș** cu 944, iar la feminin, de **Katalin Toth** (Ungaria) cu 426.

D. P.

REZULTATE TEHNICE

Poli. Iași—CSM Reșița	0—0
UTA—Sportul stud.	2—0 (1—0)
ASA Tg. M.—Univ. Cv.	3—1 (1—0)
Petrolul—Rapid	1—1 (0—1)
CFR Cluj—Poli. Tim.	1—0 (0—0)
Steagul roșu—Jiul	1—0 (1—0)
Dinamo—„U" Cluj	0—1 (0—1)
Steaua—FC Argeș (s-a disputat simbătă)	0—3 (0—1)

Miercuri 31 octombrie

Sport Club Bc. — F.C. Constanța	

CLASAMENTUL

1.	UNIV. CV.	11	7 3 1	13—10 17
2.	F.C. C-ța	10	7 1 2	18— 8 15
3.	Dinamo	11	6 2 3	17—13 14
4.	CSM Reșița	11	4 4 3	13—13 12
5—6.	Steaua	11	5 2 4	16—13 12
	„U" Cluj	11	5 2 4	12— 9 12
7.	F.C. Argeș	11	5 2 4	16—16 12
8.	Poli. Iași	11	5 1 5	9—10 11
9—10.	Poli. Tim.	11	4 2 5	8—10 10
	Steagul r.	11	4 2 5	8—10 10
11.	ASA Tg. M.	11	4 2 5	15—21 10
12.	CFR Cluj	11	4 2 5	15—21 10
13.	Sp. stud.	11	4 1 6	16—13 9
14.	Rapid	11	3 3 5	12—15 9
15.	UTA	11	4 1 6	11—17 9
16.	Jiul	11	3 2 6	12—14 8
17.	Petrolul	11	3 2 6	12—16 8
18.	Sp. Club Bc.	10	4 0 6	12—17 8

ETAPA VIITOARE (4 noiembrie)

Rapid — U.T.A.	
Poli. Tim. — Steagul roșu	
Sportul stud. — F.C. Constanța	
A.S. Armata Tg. M. — Petrolul	
„U" Cluj — Steaua	
Jiul — Sport Club Bacău	
C.S.M. Reșița — Dinamo	
F.C. Argeș — Poli. Iași	
Univ. Craiova — C.F.R. Cluj	

Divizia B la fotbal

Aceleași lideri în cele trei serii

În divizia B la fotbal, ieri s-au disputat meciurile etapei a 11-a. Fruntașa primei serii, **Gloria Buzău**, a realizat o foarte bună performanță, cîștigînd cu 1—0 meciul de la Tulcea cu Delta ! Clasamentul : **Gloria Buzău** 18 p ; **Știința Bacău, C.S.M. Suceava** 15 p ; **Metalul Plopeni** 14 p. În seria a II-a, continuă să conducă **Chimia Rm. Vîlcea** cu 16 p, urmată de **Tractorul Brașov** 15 p și de **C.S.M. Sibiu** 14 p. Un prețios punct în deplasare a obținut și **Olimpia Satu Mare**, care a terminat la egalitate, 2—2, meciul de la Cugir cu Metalurgistul. Clasamentul : **Olimpia Satu Mare** 15 p ; **Victoria Carei, Corvinul Hunedoara, Unirea Arad** 14 p ; **F. C. Bihor, Industria sîrmei Cîmpia Turzii** 13 p.

Progresul — deși învinsă — n-a jucat rău la Tîrgoviște

Stimulată de cele două victorii precedente, Progresul a făcut un joc destul de curajos, simbătă, la Tîrgoviște, în fața formației Clubului Sportiv local. În prima repriză a atacat descoperit, ratînd și cîteva ocazii, dintre care cea mai clară a fost aceea a lui Sandu Ion, care în min. 20 a trimis mingea de la 3 m pe lîngă poartă. După pauză, însă, bucureștenii s-au gîndit să mențină rezultatul alb, limitîndu-și acțiunile ofensive doar la contraatacuri, iar gazdele, încurajate de această cedare de inițiativă, au atacat mai insistent. În min. 60, la o învălmășeală în fața porții lui Giron, golgeterul tîrgoviștean, **Sava**, a strecurat mingea în poartă, dintr-un unghi dificil. Acest scor de 1—0 pentru C. S. Tîrgoviște n-a mai putut fi modificat în ciuda puternicei reveniri în atac a Progresului. În min. 83, bucureștenii au reclamat un henț în careu, neacordat însă de arbitrul V. Grigorescu — Craiova, care a condus cu destule greșeli, folosind printre altele și sistemul „compensatiei". Din echipa gazdă s-au remarcat Ciobanu, Tănase și C. Ionescu, iar de la Progresul (aici a debutat Petre Gheorghe, fost la C.F.R. Cluj) — Moraru, Bataeliu și junioru Dragu.

C. D.

Autobuzul și Metalul au „cules" trei puncte

Dintre „bucureștene", doar **Autobuzul** a fost gazdă, în meciul cu Ș.N. Oltenița. Elevii lui E. Samureanu au prestat un bun joc în ansamblu (ca de altfel și în ultimele evoluții), obținînd o prețioasă victorie prin punctul înscris de Stroe. Și **Metalul** a „prins" o zi bună la Rm. Vîlcea, în partida cu Chimia, de unde s-a înapoiat cu un nescontat (dar meritat), 3—2, smulgînd cîștigătorilor Cupei României primul punct pe teren propriu. Gazdele au înscris prin **Goigaru** și **Ciucă**, iar oaspeții prin **Omer** și **Șumulanschi.**

Echipele bucureștene dețin, în seria a II-a, următoarele poziții : Metalul (cu 10 p) — locul 10, Autobuzul (tot cu 10 p) — locul 13, iar Progresul (cu 7 p) — locul 17.

În divizia C

În cel mai important meci al etapei a 10-a a diviziei C la fotbal (seria a V-a „bucureșteană"), **Triumf** a dispus cu 3—2 de Flacăra roșie. De notat că Flacăra roșie a condus, cu 2—1, pînă în min. 80 (!). Celelalte rezultate : Sirena — Voința 0—2 ; T.M.B. — Unirea Tricolor 0—3 ! Electronica — Tehnometal 3—0 ; Laromet — Argeșul Mihăilești 2—0 ; I.O.R. — Dinamo Slobozia 5—0 ; Azotul Slobozia — Șoimii TAROM 0—0.

În clasament TRIUMF s-a distanțat, cu 3 p, avînd 16 p ; urmează Voința, Flacăra roșie 13 p ; I.O.R., T.M.B. 12 p ; Sirena, Electronica, Laromet, Tehnometal 11 p etc.

VOLEI : **Patru „provinciale" învingătoare în Capitală**

Din cele șase jocuri desfășurate în Capitală pentru campionatul primei divizii la volei, două au suscitat un interes deosebit. Este vorba de partida feminină **I.E.F.S. — Penicilina Iași** și cea masculină **Rapid — Explorări Baia Mare.** În ambele, victoriile au revenit echipelor oaspete, care au cucerit astfel puncte prețioase în clasament.

Ieșencele s-au prezentat pe teren fără trăgătoarea principală Florentina Itu, în timp ce studentele de la I.E.F.S. au beneficiat de data aceasta — în afară de aportul jucătoarelor recent transferate — și de cel al Doinei Botezan. Cu toate acestea, maturitatea, experiența, coeziunea și clarviziunea oaspetelor au fost hotărîtoare în obținerea victoriei cu 3—0 (13, 12, 8), în fața unei echipe momentan neomogene.

În cealaltă partidă, din sala Giulești, cu toate că Drăgan a rămas permanent în teren (feroviarii nu au prezentat o echipă completă), servindu-și coechipierii cu mingi utilizabile și cu toate că rapiditații au beneficiat de conducerea noului antrenor Gh. Moise, gazdele nu au putut stopa victoria echipei din Baia Mare, care a cîștigat cu 3—1 (9, —6, 8, 12).

Un succes prețios a obținut, de asemenea, echipa masculină Universitatea Cluj în întîlnirea cu Progresul, bucureștenii nereușind să păstreze avantajul pe care-l aveau după consumarea primelor două seturi : 2—3 (6, 13, —7, —10, —12) !

Celelalte rezultate : **feminin : Medicina — I.T.B. 3—0 (2, 5, 12), Dinamo — „U" Cluj 3—0 (9, 6, 4) ; masculin : I.E.F.S. — Viitorul Bacău 2—3 (—13, 10, 14, —13, —10) !**

Mîine, în sala **Dinamo, de la ora 9.30,** jocul masculin Dinamo — „U" Cluj.

N. M.

PUBLICOM
AGENȚIE ROMÂNĂ DE PUBLICITATE INTERNAȚIONALĂ

invită specialiștii interesați să viziteze

EXPOZIȚIA SPECIALIZATĂ DE DIAMANTE INDUSTRIALE, SCULE CU DIAMANT, SCULE ȘI PLĂCUȚE AȘCHIETOARE DIN CARBURI METALICE ȘI DIN METALE DURE

deschisă la Sala Palatului R.S.R., etaj II, în perioada : 30 octombrie — 3 noiembrie 1973 orele : 10,00—16,00

Firme de reputație mondială, cu o veche și bogată tradiție în fabricația și comercializarea acestor produse, indispensabile oricărei industrii moderne, prezintă ultimele rezultate ale cercetărilor științifice și tehnice în acest domeniu :

EXPOZANȚI :

- DIAMANT BOART — Belgia
- DIAROM — România
- ISCAR — Israel
- METALLWERK PLANSEE A.G. & Co. KG — Austria
- MONTANWERKE WALTER — Austria
- NORTON INTERNATIONAL INC. — U.S.A.
- SANDVIK — Austria
- SPS INTERNATIONAL — Irlanda
- TRIEFUS — Anglia
- UGINE CARBONE — Franța
- WIDIA KRUPP — R. F. Germania
- WINTER — R. F. Germania

Pentru informații suplimentare : agenția PUBLICOM, bd. N. Bălcescu 22, telefon 14.75.35.

Ce e nou la dumneavoastră ?

Pe agendă, buna aprovizionare a populației

(Urmare din pag. 1)

Iar alte 48 au trecut prin modernizări — va fi marcată și de începerea acțiunii de reconstruire a pieței agroalimentare și a complexului din cartierul Cringași. Aș menționa de asemenea sporirea substanțială a livrărilor de carne și preparate din carne, brînzeturi, făină, lapte, ulei, zahăr etc. La silozurile din sector și la cel din comuna Chiajna, au fost aduse importante cantități de cartofi, ceapă, varză, fasole uscată și alte legume. De asemenea, va fi pusă la dispoziția cumpărătorilor o gamă variată de conserve și semiconserve : pastă din tomate, varză murată, castraveți în oțet, ceapă deshidratată ș.a.

Primul „parc-auto-școală"

Intrăm pe o poartă mare : „Parcul Fundeni". Dar aici, nimic din liniștea plimbărilor de toamnă. Se lucrează din plin, se fac ultimele nivelări înainte de turnarea asfaltului pe alei.

— Fundeniul nu va mai fi un parc obișnuit, ci un „parc-auto-școală" pentru elevi — ne spune zîmbind mirării noastre inginerul **Gh. Lascu**, șeful serviciului Drumuri și spații verzi de la sectorul 2. Primul din Capitală. În foarte scurt timp (2—3 săptămîni) copiii vor putea veni să învețe să conducă, să învețe regulile de circulație (totul va fi amenajat ca într-un adevărat oraș : cu treceri de pietoni, cu stopuri, cu străzi cu sens unic sau interzis etc., etc.). Apoi se vor face concursuri de carting (vom avea și o tribună pentru „susținători"). Tot aici, după cum vedeți, se construiește și un garaj.

Cele mai apreciate preparate culinare

Interlocutor tov. **Toma Albulet**, director adjunct al Întreprinderii de turism, hoteluri și restaurante București.

„Simbătă și duminică, în unitățile întreprinderii noastre — printre care „Cina", „Victoria", „Nord" — au avut loc expoziții de artă culinară. Colectivele de lucrători din unitățile noastre s-au străduit — și socotesc că, în mare parte, au reușit — să realizeze o serie de preparate culinare deosebite, atît sub aspectul prezentării cît și al calității. Azi dimineață, juriul a selecționat cele mai valoroase și mai aspectuoase preparate care vor alcătui expoziția finală. Remarc, în acest sens, produsele din foietaj expuse la restaurantul Victoria, precum și diversele sortimente prezentate de colectivul complexului Cina. Aceste expoziții, organizate în cadrul „Lunii producției proprii", vor contribui la îmbogățirea și diversificarea preparatelor culinare pe care le oferim vizitatorilor unităților noastre".

Expoziție omagială la Operă

Cu prilejul deschiderii actualei stagiuni — ne relatează scriitorul **Mircea Horia Simionescu**, directorul Operei Române — cu premiera absolută „Doamna Chiajna" de Nicolae Buicliu, în foaierul Operei a avut loc vernisajul unei expoziții de pictură, ce se bucură de un deosebit interes în rîndurile publicului. Omagiind împlinirea a 70 de ani de viață și de rodnică activitate a artistului poporului **Alexandru Ciucurencu**, expoziția cuprinde cîteva dintre cele mai expresive lucrări ale sale. Alături de maestru, sînt prezenți trei dintre discipolii : **Rodica Lazăr, Paula Ribariu și Mihai Bandac**, acesta din urmă fiind recent apreciat pentru creația sa și în Italia.

AFLĂM DE LA : Miliția Capitalei

■ Ieri, în numeroase școli din Capitală (2, 31, 51, 150 ș.a.), sute de elevi care au împlinit vîrsta de 14 ani au primit buletinele de identitate. Festivitățile — organizate în colaborare cu circumscripțiile de miliție — au prilejuit și susținerea unor programe artistice la care au asistat numeroși părinți și invitați.

■ Pe bd. Armata Poporului a luat foc, ieri la prînz, un autobuz ITB de pe linia 74. Cauza incendiului : scurtcircuit la instalația electrică. Focul a fost stins de pompierii militari. N-au fost victime.

■ Paul Grădinaru (str. Macaralei nr. 2-4), autor al mai multor infracțiuni (înșelăciuni, furt de autoturism), era căutat de miliția din cîteva localități. A fost prins în București, cînd se pregătea să plece la plimbare cu mașina furată.

■ Scandal la restaurantul Pajura. La solicitarea consumatorilor indignați, au intervenit lucrătorii de miliție, care l-au amendat (500 lei) pe „tulburent" : Teodor Gheorghiu, instrumentist în orchestra... restaurantului Pajura.

■ Nicolae Iordan, vînzător la centrul de carne din calea Moșilor nr. 52, a fost prins înșelînd cumpărătorii în privința calității produselor. Va fi judecat conform procedurii speciale.

■ Sînt căutate autoturismele Moskvici 408 (gri) nr. 6-B-2098 și Fiat 850 (alb) nr. 4-B-2396. Cetățenii care pot ajuta la găsirea lor sînt rugați să telefoneze la 22 22 22.

■ A fost arestat Titi Ipcar (aleea Buchetului nr. 2), urmărit cu mandat de executare a unei condamnări la 3 ani închisoare pentru abandon familial.

BAZA aprovizionare desfacere București, tel. 83.62.25, angajează MECANICI locomotivă diesel (LDH 450 c/p), ELECTRICIENI, GESTIONARI, FORJOR, SUDOR electric autorizat, FOCHIȘTI, INSTALATORI sanitari, LĂCĂTUȘI întreținere poduri rulante, MECANICI auto, MUNCITORI necalificați. Transportul salariaților se face cu mijloace proprii din Piața Unirii și din Piața Sudului. Solicitanții trebuie să îndeplinească condițiile cerute de Legea 12/1971.

INSTITUTUL de cercetări electroenergetice și pentru termoficare, str. Doamnei 14—16, sectorul 4, angajează TINICHIGIU industrial, LĂCĂTUȘ mecanic, STRUNGAR în fier, RABOTOR, MECANIC întreținere, SUDOR electric-autogen.

**MUZEUL de istorie a municip

VIZITA TOVARĂȘULUI NICOLAE CEAUȘESCU LA ZALĂU

Zeci de mii de cetățeni din orașul Zalău și județul Sălaj, prezenți la marea adunare populară, au ascultat cu emoție cuvîntarea tovarășului Nicolae Ceaușescu

(Urmare din pag. I)

rator, îl invită pe tovarășul Nicolae Ceaușescu să guste după datină, pîine și sare, și țuică de Sălaj, urîndu-i, în cuvinte simple, pornite din inimă, mulți ani, multă sănătate și fericire, spre binele țării și al poporului român.

Pionieri se apropie de secretarul general al partidului, dăruindu-i flori.

În semn de înaltă cinstire și ospitalitate, primarul Zalăului, Vasile Cornea, oferă tovarășului Nicolae Ceaușescu cheia de aur a orașului semimilenar, care este de fapt cheia Zalăului zilelor noastre, a orașului care trăiește astăzi, în anii socialismului, adevărata sa tinerețe.

Coloana de mașini străbate orașul înveșmîntat sărbătorește. Pe frontispiciul clădirilor publice și al noilor blocuri flutură steaguri roșii și tricolore, sînt așezate portrete ale secretarului general al partidului, panouri pe care sînt înscrise urări închinate partidului și patriei socialiste.

Pe străzile orașului se află întreaga populație a Zalăului, spre a saluta pe secretarul general al partidului. Mulțimile scandează „Ceaușescu — P.C.R. !", „Ceaușescu și poporul !", reafirmîndu-și dragostea și recunoștința față de partid și secretarul său general, hotărîrea de a milita neabătut pentru înfăptuirea politicii partidului, pentru continua înflorire a României socialiste.

Într-o tînără unitate industrială a bătrînului oraș

Pe platforma industrială a orașului, tovarășul Nicolae Ceaușescu este oaspetele colectivului Întreprinderii de armături industriale din fontă și oțel, unitate creată la indicația secretarului general al partidului.

Gazdele informează pe secretarul general al partidului despre preocupările lor pentru folosirea deplină a capacităților de producție și creșterea productivității muncii. Se arată că, totuși, în alte sectoare, cum ar fi linia carusel, capacitatea proiectată nu a fost încă atinsă, ca urmare a neutilizării integrale a mașinilor.

— În ciuda acestor greutăți de moment — arată inginerul Ioan Albu, directorul unității — sîntem hotărîți să recuperăm rămînerea în urmă.

Secretarul general al partidului apreciază favorabil aceste eforturi și cere să fie luate toate măsurile în vederea atingerii parametrilor proiectați. Directorul unității se angajează să reducă cu cel puțin două luni perioada de realizare a capacității prevăzute.

În cadrul dialogului de lucru dintre secretarul general al partidului și specialiștii fabricii reține îndelung atenția modul în care au fost organizate sectoarele de turnătorie, de fontă și oțel ale întreprinderii.

Tovarășul Nicolae Ceaușescu apreciază realizările înfăptuite, felicită pe muncitorii fabricii pentru modul în care au organizat fluxul tehnologic. Oprindu-se în dreptul cuptoarelor de turnare a fontei și oțelului, agregate moderne, prevăzute cu aparatură de automatizare, tovarășul Nicolae Ceaușescu se interesează de performanțele tehnice ale acestora și recomandă să li se aducă noi perfecționări.

Pe viitor — subliniază tovarășul Nicolae Ceaușescu —, întreprinderea sibiană trebuie să livreze instalații de comandă complet montate și verificate la bancurile de probă.

În vederea ridicării productivității muncii secretarul general al partidului cere ministerului de resort să ia măsuri pentru dezvoltarea producției de mașini agregate și a dotării fabricii din Zalău, ca și a altor întreprinderi din sector, cu tot mai multe instalații de acest fel. De asemenea, tovarășul Nicolae Ceaușescu trasează ca sarcină extinderea metodei de executare a operațiilor la mai multe mașini de către un singur muncitor cu înaltă pregătire profesională.

În timpul vizitei, sînt apreciate și acțiunile permanente ale organizației de partid din întreprindere îndreptate spre dezvoltarea spiritului de disciplină în muncă, a conștiinței muncitorești înaintate, a pasiunii pentru tehnică, pentru nou.

Exprimînd satisfacția pentru aceste prefaceri, tînărul muncitor Vasile Pop, cîștigător al „strungului de argint" la ultima ediție a olimpiadei pe țară, mulțumește partidului, tovarășului Nicolae Ceaușescu personal, exprimă sentimentele sale de recunoștință și ale celorlalți muncitori pentru faptul că dezvoltarea orașului le-a permis să învețe meserii frumoase, să fie tot mai utili societății.

Înconjurat cu dragoste de cei prezenți, tovarășul Nicolae Ceaușescu se interesează de condițiile de muncă, de preocuparea tinerilor de a-și însuși tot mai bine meseria aleasă. Răspunzînd întrebărilor secretarului general al partidului, strungarul Ioan Pop vorbește cu pasiune despre munca sa, arată că se străduiește să reducă timpul de executare a diferitelor operații, subliniind totodată că rezultatele sale sînt bine răsplătite.

În grija sa pentru ca muncitorii să beneficieze de condiții cît mai bune de lucru, tovarășul Nicolae Ceaușescu indică conducerilor ministerului și uzinei ca la viitoarele investiții sistemul de construcție să asigure iluminarea directă a halelor.

Tovarășul Nicolae Ceaușescu felicită colectivul întreprinderii, urîndu-i noi succese, realizarea tuturor angajamentelor asumate.

În încheierea vizitei se asistă la turnarea în fontă a unei piese jubiliare. Din interiorul formelor se ridică lichidul rosu, incandescent, ca o flacără vie, făcînd vizibilă inscripția „P.C.R.-Zalău 500". Masiva piesă metalică urmează a fi așezată în centrul civic al orașului, în amintirea memorabilului eveniment. Moment deosebit de semnificativ, salutat cu urale adresate secretarului general al partidului de cei prezenți aici : „Ceaușescu să trăiască — Zalăul să înflorească".

Luîndu-și rămas bun, tovarășul Nicolae Ceaușescu își exprimă satisfacția pentru cele constatate în această întreprindere, pe care a vizitat-o pentru prima oară, îi felicită pe muncitori, tehnicieni și ingineri, urîndu-le noi succese, își exprimă convingerea că acest harnic colectiv, în frunte cu comuniștii, va îndeplini toate sarcinile ce îi revin în creșterea producției și îmbunătățirea ei calitativă, în realizarea parametrilor stabiliți la obiectivele construite.

O hotărîre unanimă: cincinalul realizat înainte de termen

Următorul obiectiv al vizitei îl constituie Filatura de bumbac, o altă nouă unitate industrială a orașului.

Informînd despre rezultatele dobîndite în activitățile filaturii, directorul filaturii, Anton Wille, relevă că parametrii unității au fost atinși potrivit proiectelor, în cursul trimestrului trecut al acestui an, creîndu-se garanții pentru îndeplinirea angajamentului colectivului de a realiza actualul plan cincinal înainte de termen. Cel mai elocvent indicator al nivelului profesional și tehnic al filaturii îl constituie faptul că unitatea produce 94,6 la sută fire de calitatea I, procent mai mare decît cel prevăzut în plan.

Secretarul general al partidului apreciază pozitiv acest succes, precum și faptul că există o preocupare pentru găsirea unor noi căi de creștere a producției firelor de calitate superioară.

Tovarășul Nicolae Ceaușescu străbate sectoarele flaiere, laminoare, carde și altele, fiind înconjurat de numeroase muncitoare, care îi oferă flori, adresează secretarului general al partidului cuvinte de mulțumire pentru crearea acestei moderne unități, care a asigurat locuri de muncă unui mare număr de femei din părțile Zalăului.

În încheierea vizitei la filatură, tovarășul Nicolae Ceaușescu are un dialog cu organele locale de partid, cu conducerile întreprinderii și centralei industriale privind perspectivele de dezvoltare a filaturii.

Secretarul general al partidului se declară de acord cu proiectele de dezvoltare a filaturii și atrage atenția ca noile hale să fie construcții ușoare, aerate, bine luminate.

În cartea de onoare a întreprinderii, tovarășul Nicolae Ceaușescu notează : „Am vizitat cu multă plăcere Filatura de bumbac Zalău, unitate modernă a industriei noastre textile, mărturie grăitoare a preocupărilor partidului pentru ridicarea economico-socială a orașului și a județului Sălaj.

Urez întregului colectiv de muncitori și muncitoare, tehnicieni și ingineri succese tot mai mari în activitatea consacrată îndeplinirii sarcinilor de plan, creșterii productivității muncii și ridicării calității produselor, în realizarea tuturor angajamentelor asumate privind înfăptuirea cincinalului înainte de termen.

Tuturor le urez multă sănătate și fericire".

Un lăcaș al culturii în inima Sălajului

Coloana de mașini se îndreaptă acum spre centrul civic al orașului. Profilul arhitectonic al viitoarei piețe în curs de amenajare se întrevede în clădirea Palatului administrativ și a Casei de cultură a sindicatelor, inaugurată cu prilejul semimileniului.

Pe vastele trepte ale edificiului, fete și băieți, îmbrăcați în frumoase straie sălăjene, sună din buciume, cîntă din fluiere, în semn de bun venit. Este o atmosferă de puternic entuziasm popular.

Edilii invită pe tovarășul Nicolae Ceaușescu să viziteze noul lăcaș de cultură, clădire concepută într-un stil arhitectural modern, în care accentele decorative amintesc motivele ornamentale tradiționale ale frumoaselor construcții populare de pe meleagurile sălăjene.

Se vizitează expoziția jubiliară „Zalău — 500 de ani", amenajată în incinta Casei de cultură, care înfățișează, prin numeroase documente, panouri și grafice, momentele cele mai importante ale istoriei, precum și perspectivele de dezvoltare ale localității de la poalele Meseșului.

În fața machetei de azi și de mîine a orașului, a numeroase planșe și hărți, are loc o scurtă analiză a problemelor urbanistice, precum și a perspectivelor dezvoltării Zalăului în următorii ani.

Tovarășul Nicolae Ceaușescu recomandă studierea mai atentă a amplasării noilor construcții, folosirea cît mai judicioasă a terenului.

După încheierea discuției privind viitoarea înfățișare a Zalăului, primarul orașului oferă tovarășului Nicolae Ceaușescu, în semn de omagiu, medalia jubiliară emisă cu prilejul împlinirii a 500 de ani de atestare documentară a Zalăului.

Tovarășul Nicolae Ceaușescu semnează în cartea de onoare a orașului :

„Cu prilejul împlinirii a 500 de ani de atestare documentară a orașului Zalău, doresc să adresez tuturor locuitorilor acestei vechi și frumoase așezări românești calde felicitări și cele mai bune urări.

În anii socialismului, ca urmare a politicii partidului de ridicare la viață economică și socială înfloritoare a tuturor regiunilor țării, orașul Zalău a cunoscut o dezvoltare continuă, transformîndu-se într-un centru urban modern, care oferă locuitorilor săi condiții tot mai bune de muncă și de viață.

Sînt încredințat că sărbătorirea împlinirii a cinci secole de existență a orașului va constitui pentru toți oamenii muncii din Zalău — români, maghiari și de alte naționalități — un puternic îmbold de a acționa și mai hotărît, înfrățiți în muncă, pentru continua dezvoltare economico-socială a orașului și înfăptuirea tuturor sarcinilor ce le revin, aducîndu-și întreaga lor contribuție la traducerea în viață a programului partidului de făurire a societății socialiste multilateral dezvoltate, de înflorire a României socialiste.

Cu această convingere, urez locuitorilor orașului Zalău noi și mari succese în activitatea viitoare, multă sănătate și fericire".

MAREA ADUNARE POPULARĂ

În piața viitorului centru civic al orașului s-au strîns aproape întreaga populație a Zalăului, precum și mii de cetățeni ai comunelor din împrejurimi, pentru a participa la Adunarea populară consacrată aniversării a 500 de ani de atestare documentară a localității.

Iau parte ca invitați tovarășii : Petre Blajovici, membru supleant al Comitetului Executiv al C.C. al P.C.R., prim-secretar al Comitetului județean Bihor, Gheorghe Blaj, prim-secretar al Comitetului județean Maramureș al P.C.R., Adalbert Crișan, prim-secretar al Comitetului județean Bistrița-Năsăud al P.C.R., membri ai C.C. al P.C.R., ai guvernului, deputați în Marea Adunare Națională, activiști de partid și de stat, oameni de știință, artă și cultură.

Români și maghiari, înfrățiți în muncă și idealuri, salută cu nesfîrșite urale și aclamații prezența tovarășului Nicolae Ceaușescu la sărbătoarea lor.

Adunarea populară este deschisă de tovarășul **Laurean Tulai**, prim-secretar al Comitetului județean Sălaj al P.C.R

Urmează un moment deosebit. Tovarășul **Constantin Stătescu**, secretarul Consiliului de Stat, dă citire Decretului Consiliului de Stat al Republicii Socialiste România, prin care se **conferă orașului Zalău Ordinul „Steaua Republicii Socialiste România" clasa I.**

Tovarășul Nicolae Ceaușescu înmînează edililor orașului, în aplauzele îndelungate ale celor prezenți, înalta distincție.

Au luat apoi cuvîntul **Vasile Cornea**, primarul orașului, **Valeria Sălcudeanu**, secretarul Comitetului de partid al Filaturii de bumbac din Zalău, maistrul **Szeredai Dezideriu**, de la Întreprinderea de armături industriale din fontă și oțel, profesorul **Constantin Cobîrzan**, secretarul organizației de partid a liceului din localitate.

Primit cu îndelungi urale și aclamații, a luat, apoi, cuvîntul tovarășul **NICOLAE CEAUȘESCU.**

Cuvîntarea secretarului general al partidului a fost subliniată în repetate rînduri cu vii și puternice aplauze.

Exprimînd sentimentele participantilor la această memorabilă adunare populară, primul secretar al Comitetului județean de partid a mulțumit apoi tovarășului Nicolae Ceaușescu, în numele comuniștilor, al tuturor celor ce trăiesc și muncesc pe aceste frumoase meleaguri — români și maghiari — pentru marea cinste pe care le-a făcut-o de a se afla din nou în mijlocul lor.

Adunarea populară prilejuită de împlinirea a 500 de ani de atestare documentară a orașului Zalău a luat sfîrșit.

În ovațiile celor prezenți, tovarășul Nicolae Ceaușescu își ia rămas bun de la locuitorii orașului aniversat.

O gardă militară, alcătuită din ostași, luptători ai gărzilor patriotice și tineri din detașamentele de pregătire pentru apărarea patriei, prezintă onorul.

Se intonează Imnul de Stat al Republicii Socialiste România.

Vizita tovarășului Nicolae Ceaușescu, a celorlalți conducători de partid și de stat în județul Sălaj, cu ocazia sărbătoririi a 500 de ani de la atestarea documentară a orașului Zalău, s-a desfășurat într-o atmosferă însuflețitoare, de puternic entuziasm. Locuitorii Zalăului, români și maghiari, și-au reafirmat — și cu acest prilej deosebit — profunda lor recunoștință față de partid și secretarul său general pentru promovarea cu consecvență a politicii de dezvoltare economică armonioasă a tuturor județelor patriei.

TOVARĂȘUL NICOLAE CEAUȘESCU A SOSIT LA CLUJ

Duminică, tovarășul Nicolae Ceaușescu, însoțit de tovarășii Virgil Trofin și Cornel Burtică, a sosit la Cluj.

Este ora 16,30. Elicopterul care a decolat de la Zalău aterizează pe stadionul municipal din Cluj, pavoazat sărbătorește.

Zeci de mii de locuitori ai orașului de pe malurile Someșului — români, maghiari, germani și de alte naționalități — vîrstnici și tineri, bărbați și femei, au venit aici, în această însorită după amiază de toamnă tîrzie, pentru a-l întîmpina pe secretarul general al partidului. Ei dau glas celor mai alese sentimente, bucuriei comuniștilor, a tuturor oamenilor muncii clujeni de a-l avea din nou în mijlocul lor pe tovarășul Nicolae Ceaușescu. Din tribune răsună puternice urale și ovații, se scandează îndelung „Ceaușescu — P.C.R. !", „Ceaușescu și poporul !".

Tovarășul Nicolae Ceaușescu este salutat la coborîrea din elicopter de tovarășii Ștefan Mocuța, prim-secretar al Comitetului județean Cluj al P.C.R., Remus Bucșa, prim-secretar al Comitetului municipal Cluj al P.C.R., de alți reprezentanți ai organelor locale de partid și de stat, de conducători ai unor instituții și organizații obștești, de personalități ale vieții culturale și științifice clujene.

O gardă militară, alcătuită din ostași ai forțelor noastre armate, din membri ai formațiunilor patriotice și tineri din detașamentele de pregătire pentru apărarea patriei, prezintă onorul. Este intonat Imnul de stat al Republicii Socialiste România.

Potrivit datinii strămoșești, localnici îmbrăcați în costume naționale, specifice acestor meleaguri, îl întîmpină pe tovarășul Nicolae Ceaușescu cu pîine și sare, îl invită să guste dintr-o ploscă cu vin. Tineri și tinere, grupuri de pionieri oferă oaspeților buchete de flori.

Tovarășul Nicolae Ceaușescu răspunde cu căldură aclamațiilor mulțimii.

De la stadion, coloana de mașini se îndreaptă spre reședința rezervată tovarășului Nicolae Ceaușescu. Pe întregul traseu regăsim aceeași emoționantă și entuziastă primire făcută de cetățenii Clujului secretarului general al partidului.

Telegrame externe

LIMA: Conferința miniștrilor petrolului și energiei din statele latino-americane

LIMA 29 (Agerpres). — În capitala Perului s-au deschis lucrările unei reuniuni la nivel ministerial, la care participă reprezentanții a 24 de țări latino-americane și din zona Caraibilor în vederea adoptării statutului unei noi Organizații regionale pentru protejarea și dezvoltarea resurselor energetice — OLADE.

Crearea acestei organizații răspunde preocupării sporite manifestată, în ultima vreme, de țările din zonă pentru apărarea propriilor resurse de care dispun. Ea a fost hotărîtă în cadrul unor întîlniri preliminare desfășurate la Caracas și Quito, cu participarea miniștrilor minelor, petrolului și energiei ai statelor din regiune.

Organizația își propune, între altele, înființarea unui Birou al energeticii, care să asigure cu prioritate necesitățile de energie ale țărilor membre și evitarea consecințelor nefaste în cazul unei eventuale crize. OLADE are în vedere, de asemenea, inventarierea resurselor energetice din aceste regiuni, inclusiv a cărbunelui, a surselor hidroelectrice și a gazelor naturale.

AGENȚIA P.A.P. informează că la Varșovia a avut loc o nouă întîlnire între delegațiile economice ale Poloniei și Republicii Federale Germania, în vederea semnării unui acord de colaborare economică, industrială și tehnică pe termen de 10 ani. Prima întîlnire de acest gen s-a desfășurat în septembrie, la Bonn.

PREȘEDINTELE URUGUAYULUI, Juan Maria Bordaberry, a hotărît, în urma unei reuniuni a Consiliului de Securitate Națională (COSENA), punerea sub control guvernamental a celor 10 facultăți ale „Universității Naționale" din Montevideo și suspendarea, pînă la noi dispoziții, a tuturor cursurilor la această instituție de învățămînt superior.

PREȘEDINTELE SENEGALULUI, Leopold Sedar Senghor, a hotărît, în urma consultărilor avute cu primul ministru și cu ministrul său de externe, să rupă relațiile diplomatice cu Israelul — îndică un comunicat oficial publicat, duminică seara, la ambasada Senegalului la Paris.

O NOUĂ VICTIMĂ a violenței din Ulster, după o relativă perioadă de acalmie, a fost înregistrată ieri, cînd un soldat britanic a fost ucis în fața localului postului de poliție din Crossmaglen, în comitatul Armagh, la frontiera cu Republica Irlanda.

LA CAPE KENNEDY a început, astăzi, numărătoarea inversă în vederea lansării, la 10 noiembrie, a ultimului echipaj din cadrul misiunii „Skylab". Numărătoarea inversă urmează să continue fără întrerupere pînă vineri, cînd se va proceda la o lansare simulată. Pînă atunci, echipele de tehnicieni vor supune unor teste minuțioase toate sistemele rachetei purtătoare, „Saturn 1 B", înaltă de 68 m, și ale capsulei spațiale de tip „Apollo".

Pe scurt

PREȘEDINDELE UGANDEI, GENERALUL IDI AMIN, A AVUT IERI O ÎNTREVEDERE CU PREȘEDINTELE TANZANIEI, JULIUS NYERERE. După cum a declarat un purtător de cuvînt tanzanian, întîlnirea celor doi președinți, care nu fusese prevăzută, a avut loc la aeroportul Mwanza. Șeful statului ugandez, înapoiat de la Cairo, a declarat că este purtătorul unui mesaj din partea președintelui Republicii Arabe Egipt, Anwar Sadat.

UN PUTERNIC INCENDIU, izbucnit în ultima zi a Saloanului nautic internațional de la Genova (Italia), a provocat distrugerea sau avarierea unui mare număr de vase. Poliția a anunțat, pe de altă parte, descoperirea unei bombe incendiare, care a putut să fie dezamorsată la timp.

LA TOKIO a început, astăzi, a doua reuniune a Comitetului ministerial japono-australian. Delegația niponă este condusă de ministrul afacerilor externe, Masayosi Ohira, iar cea australiană de primul ministru Gough Whitlam, care deține și portofoliul afacerilor externe.

ARHEOLOGII BRITANICI au descoperit, într-o zonă împădurită din sudul Scoției, zece camere mortuare datînd din epoca bronzului. În interiorul lor au fost găsite între altele : două coliere bogat decorate, recipiente culinare, unelte din bronz.

EXPLOZIA urmată de un violent incendiu, care s-a produs ieri la o fabrică de mase plastice din zona orașului japonez Niigata, s-a soldat cu moartea unui lucrător și cu rănirea altor 14.

Pod peste timp...

• Însemnări despre Turcia de azi

SE ÎMPLINESC 50 de ani de la memorabila zi în care, întrunită la Ankara, după istorica victorie a oștilor turcești ale lui Atatürk împotriva ocupanților străini, Adunarea națională a proclamat Republica Turcia. A fost o victorie a poporului turc atît împotriva ocupației imperialiste, ce atenta manifest la existența statului, cît și împotriva perimatelor structuri social-politice interne.

Semnificativ, sărbătoarea acestei jumătăți de secol de existență a statului turc modern va fi marcată de inaugurarea marelui pod suspendat peste Bosfor. Autostrada cu șase benzi, arcuită între cei doi uriași piloni, implantați unul în Europa, celălalt în Asia, va acționa ca un puternic stimulent al economiei acestei țări angajate pe drumul propășirii. Calea peste strîmtoare capătă astfel semnificația de simbol — al „podului peste timp" pe care îl parcurge Turcia.

Istanbulul — cel mai mare dintre orașele țării — ilustrează grăitor aceste progrese. Centru industrial, comercial, financiar și cultural al Turciei, Istanbulul evocă, totodată, la fiecare pas, și evenimentele trecutului istoric. Privit seara, pe lună, de pe apele liniștite ale Bosforului, orașul îți apare impresionant, cu siluetele caselor clădite pe terase, dominate de liniile maiestuoase ale celebrului edificiu Aya Sofia, fosta catedrală bizantină, clădită de împăratul Justinian. Orașul găzduiește o modernă universitate. Aici se află și puternice unități ale industriei naționale de textile și alimentare, de construcții de mașini și produse chimice, șantiere navale etc. La Istanbul s-a născut primul autoturism turc — „Anadol".

Devin, pe întinsul țării, tot mai evidente rezultatele înfăptuirii consecvente a prevederilor celui de al treilea program cincinal de dezvoltare. Statuînd că industrializarea este „un țel național", programul își propune un ritm anual de creștere a venitului național de 8,9 la sută, urmînd, ca, pînă în 1995, venitul național pe cap de locuitor să crească de cel puțin patru ori. Proiectele importante de edificare a unei puternice industrii constructoare de mașini, de edificare a unor baraje — baze pentru puternice sisteme de irigații — și a unor centrale electrice, receptivitatea față de creația tehnică nouă etc., sînt menite să imprime un sensibil progres, așteptat cu speranță, economiei turcești. Prima centrală atomo-electrică turcă, de 600 MW, va intra în exploatare în 1980. În același timp, s-au obținut și la sate realizări semnificative ; stabilă își propune să intervină în continuare cu credite, cu asigurarea de echipament agricol și îngrășăminte.

Aceste țeluri sînt grăitoare și pentru năzuințele de pace și colaborare ale poporului turc, care vede în prietenia și în schimbul de valori cu alte popoare încă o chezășie a împlinirii deziderateior sale naționale. Între țara noastră și Turcia se dezvoltă relații de bună vecinătate și colaborare constructivă, pe baza principiilor dreptului internațional. Martor al acestei cooperări ascendente este și marele oraș de pe malurile Bosforului. În apele lui liniștite poposesc deseori nave pe care flutură pavilionul românesc. E o imagine grăitoare a dorinței comune a popoarelor noastre de a-și dezvolta relațiile, de a contribui din plin la transformarea Balcanilor într-o zonă a păcii și prieteniei.

ȘTEFAN ZAIDES

ANKARA. — Reprezentanții a 80 de țări vor participa, începînd de astăzi, la celebrarea celei de-a 50-a aniversări a Republicii Turcia.

Cea mai importantă festivitate va fi, după cum apreciază corespondentul la Ankara al Agenției France Presse, inaugurarea, la Istanbul, a podului peste Bosfor. Primul om care va traversa Bosforul cu piciorul, după ce, în urmă cu peste 20 de secole, Alexandru cel Mare a trecut Helespontul pe un pod de vase, va fi Fahri Korotürk, președintele Republicii Turcia.

Agerpres ORA 12

CAIRO. — Ministrul de externe ad-interim al Republicii Arabe Egipt, Ismail Fahmi, a părăsit Cairo cu destinația Washington — anunță agențiile Reuter și France Presse, citînd agenția M.E.N.

Comunicatul precizează că Ismail Fahmi este însărcinat cu o misiune specială referitoare la punerea în aplicare a rezoluțiilor Consiliului de Securitate privind criza din Orientul Apropiat.

BONN. — Un purtător de cuvînt guvernamental de la Bonn a declarat că, în cursul convorbirilor pe care le va avea, începînd de astăzi, la Londra, ministrul vest-german fără portofoliu, Egon Bahr, cu oficialitățile britanice, un loc important îl vor ocupa discuțiile asupra relațiilor celor două țări cu țările socialiste europene.

TEATRE

CONCERT SIMFONIC EXTRAORDINAR susținut de „NEW PHILHARMONIA ORCHESTRA" din Londra — Sala Palatului, tel. 15.73.72, ora 20.

CONCERT A CAPPELLA dat de Corul Filarmonicii „George Enescu". Dirijor : Ion Pavalache (Iași) — Ateneul Român, ora 20.

A 12-A NOAPTE — Teatrul „Lucia Sturdza Bulandra", tel. 14.60.60, ora 20.

BĂRBAȚI FĂRĂ NEVESTE — Teatrul „C. I. Nottara" — sala Studio, bd. Magheru 20, ora 20.

CINEMATOGRAFE

Gala filmului sovietic : MONOLOG — Capitol (16.29.17) — 20.

MULT ZGOMOT PENTRU NIMIC — Patria (11.86.25) — 10, 12.30, 15.30, 18, 20.30.

DOI PE UN BALANSOAR — Scala (11.03.72) — 9, 11.15, 13.30, 16, 18.30, 21 ; Festival (15.63.84) — 9, 11.15, 13.30, 16, 18.30, 21.

MAFIA ALBĂ — Luceafărul (15.87.67) — 9, 11.15, 13.30, 16, 18.30, 20.45 ; București (15.61.54) — 8.30, 11, 13.30, 16, 18.30, 21 ; Favorit (31.06.15) — 9, 11.15, 13.30, 15.45, 18, 20.30.

Y-17 ACȚIONEAZĂ — Flacăra (21.35.40) — 16, 18, 20.

CU CĂRȚILE PE FAȚĂ — Victoria (16.28.79) — 8.30, 11, 13.30, 16, 18.30, 21 ; Grivița (17.06.56) — 9, 11.15, 13.30, 16, 18.15, 20.30 ; Flamura (23.07.40) — 9, 11.15, 13.30, 16, 18.15, 20.30.

DESPRE O ANUME FERICIRE — Melodia (12.06.66) — 9, 11.15, 13.30, 16, 18.30, 20.45 ; Modern (23.71.01) — 9, 11.15, 13.30, 16, 18.15, 20.30.

O AFACERE PE CINSTE — Central (14.12.24) — 9.15, 11.30, 13.45, 16, 18.15, 20.30 ; Bucegi (17.05.47) — 15.30, 18, 20.15 ; Miorița (14.27.14) — 9, 11.15, 13.30, 15.45, 18, 20.45.

ȘAPTE ZILE — Lira (31.71.71) — 15.30, 18, 20.15.

PARADISUL — Gloria (22.44.61) — 9, 11.15, 13.30, 16, 18.15, 20.30.

VALTER APĂRĂ SARAJEVO — Lumina (16.23.35) — 9, 12.30, 16, 19.30.

STARE DE ASEDIU — Excelsior (18.10.38) — 8.30, 11, 13.30, 16, 18.30, 21 ; Floreasca (33.29.71) — 15.30, 18, 20.30.

DRAGOSTEA ÎNCEPE VINERI — Unirea (17.10.21) — 16, 18, 20.

EFECTUL RAZELOR GAMMA ASUPRA CRĂIȚELOR — Buzești (50.43.58) — 9, 11.15, 13.30, 16, 18.15, 20.30 ; Aurora (35.04.66) — 9, 11.15, 13.30, 15.45, 18, 20.15.

CONSPIRAȚIA — Pacea (31.32.32) — 16, 18, 20.

ALBĂ CA ZĂPADA ȘI CEI ȘAPTE PITICI — Doina (16.35.38) — 9.45, 11.45, 14, 16, 18, 20 ; Dacia (50.35.94) — 9, 11.15, 13.30, 16, 18.15, 20.30.

COPERNIC — Cosmos (35.19.15) — 15.30, 19.

CARTEA JUNGLEI — Timpuri Noi (15.61.10) — 9.15—20.30 în continuare.

PARAȘUTIȘTII — Munca (21.50.97) — 16, 18, 20.

URMĂRIRE LA AMSTERDAM — Înfrățirea între popoare (67.14.70) — 15.30, 18, 20.15.

TU ȘI EU — Rahova (23.91.60) — 15.30, 18, 20.15.

LEGENDA NEGRULUI CHARLEY — Giulești (17.55.46) — 15.30, 18, 20.15 ; Aria (21.31.86) — 15.30, 18, 20.15.

CU TOATE ACESTEA — Vitan (21.39.82) — 15.30, 18, 20.15.

JUNGLEI — Drumul Sării (31.26.13) — 15.30, 18, 20.

FANTOMA LUI BARBĂ NEAGRĂ — Ferentari (30.49.85) — 15.30, 17.45, 20.

PE ARIPILE VÎNTULUI — Cotroceni (49.48.48) — 9, 14, 18.30.

INFAILIBILUL RAFFLES — Cringași (49.21.15) — 15.30, 18, 20.15.

O FLOARE ȘI DOI GRĂDINARI — Volga (11.91.26) — 9, 12.30, 16, 19.30.

ROND DE NOAPTE — Moșilor (12.52.93) — 15.30, 18, 20.15.

DREPTUL DE A IUBI — Popular (35.15.17) — 15.30, 18, 20.15.

CEI ȘASE URȘI ȘI CLOVNUL CIBULKA — Progresul (23.94.10) — 16, 18, 20.

AVENTURA LUI POSEIDON — Viitorul (11.48.03) — 15.30, 18, 20.15.

AZI

PROGRAMUL I

17.30 Curs de limba franceză. Lecția 66.
18.00 Telex.
18.05 La ordinea zilei. Azi, județul Bistrița-Năsăud.
18.20 Cămînul.
18.40 Ankara. Reportaj filmat de Toma George Maiorescu.
19.00 Scena. Emisiune de actualitate și critică teatrală.
19.15 Publicitate.
19.20 1001 de seri. Zece căței.
19.30 Telejurnal. Cincinalul înainte de termen. 1973 — an hotărîtor.
20.00 Cîntecul săptămînii : „Harnice" de Adalbert Winkler. Text Angel Grigoriu și Romeo Iorgulescu. Interpretează Jean Păunescu.

TELEVIZIUNE

20.05 Anchetă T.V. : Ce doriți dumneavoastră ?
20.40 Interpretul preferat : Maria Cornescu.
20.50 Revista literar-artistică TV.
21.30 Roman foileton : Tinerele. Producție a studiourilor de televiziune engleze. Primul episod.
22.20 24 de ore.

PROGRAMUL II

20.00 Film serial : În ultimul minut.
20.30 Teleenciclopedia — reluare.
21.10 Țară bogată în frumusețe. Program interpretat de corul și orchestra de studio ale Radioteleviziunii. Dirijor Carol Litvin.
21.20 Zalău — călătorie peste cinci veacuri.
21.40 Telex.
21.45 Publicitate.
21.50 Muzică ușoară cu formația „Savoy".
22.05 Cărți și idei. Tricentenarul Cantemir.

MÎINE

9.00 Teleșcoală.
10.00 Telex.
10.05 Revista literar-artistică TV.
10.45 Muzică ușoară cu formația „Savoy".
11.00 Film serial : În umbra lupilor. Producție a studiourilor de televiziune cehoslovace.
12.05 Telejurnal.

Redacția și administrația, str. Brezoianu nr, 23—25. Centrala telefonică 37 27 77. Secția scrisori și biroul juridic : 37 27 73. Publicitatea, str. 13 Decembrie 20, blocul 8, telefon 14 15 16. Cititorii din străinătate pot face abonamente adresîndu-se întreprinderii „ROMPRESFILATELIA", — Serviciul Import-Export Presă — București — calea Griviței nr. 64—66, P.O.B. 2 001. 40 164

6295
108
Biblioteca municipală Tîrgu-Mureș

PROLETARI DIN TOATE ȚĂRILE, UNIȚI-VĂ !

INFORMAȚIA Bucureștiului

ZIAR AL COMITETULUI MUNICIPAL BUCUREȘTI AL P.C.R. ȘI AL CONSILIULUI POPULAR AL MUNICIPIULUI BUCUREȘTI

Anul XXI — Nr. 6270 | 4 PAGINI 30 BANI | Marți 30 oct. 1973

VIZITA DE LUCRU A TOVARĂȘULUI NICOLAE CEAUȘESCU ÎN JUDEȚUL CLUJ

Combinatul de pielărie și încălțăminte „Clujeana" își prezintă produsele

După vizitele de lucru întreprinse, în ultimele zile, în județele Buzău, Prahova și Sălaj, tovarășul Nicolae Ceaușescu s-a întîlnit ieri cu muncitori, țărani, intelectuali, cu specialiști, activiști de partid și de stat din municipiul și județul Cluj.

Tovarășul Nicolae Ceaușescu a fost însoțit de tovarășii Virgil Trofin și Cornel Burtică.

Este a doua întîlnire pe care conducătorul partidului și statului o are, în răstimpul unui an, cu oamenii muncii de pe aceste meleaguri — români, maghiari, germani și de alte naționalități. Acum, ca și atunci, vizita a fost consacrată analizării la fața locului a modului în care se îndeplinesc hotărîrile Comitetului Central, indicațiile date, spre a se asigura mersul hotărît înainte în toate domeniile construcției socialiste. În întreprinderi și pe șantiere de construcții, tovarășul Nicolae Ceaușescu a examinat, împreună cu colectivele respective de muncă, cu miniștri și alte cadre de conducere din economie, cu activiști de partid și de stat, felul în care se înfăptuiesc obiectivele stabilite de Congresul al X-lea și Conferința Națională.

A fost o vizită fructuoasă, ale cărei concluzii constituie un adevărat program de acțiune, cu profunde implicații în planul dezvoltării județului, pentru multiple domenii ale economiei naționale.

Clujenii l-au întîmpinat pretutindeni pe secretarul general al partidului cu vibrant entuziasm, cu urale și ovații, cu nenumărate dovezi de simpatie și stimă.

★

...De la Cluj, coloana de mașini se îndreaptă, încă din primele ore ale dimineții, spre orașul Turda, care are un aer sărbătoresc.

După primirea entuziastă, făcută de zeci de mii de oameni, la sediul comitetului municipal de partid are loc o largă dezbatere pe o temă de stringentă actualitate, care preocupă în mod deosebit organele locale de partid și de stat, pe edili și pe cetățeni : sistematizarea teritorială a județului Cluj — inclusiv a localităților Turda—Cîmpia Turzii, precum și a comunelor învecinate Viișoara și Mihai Viteazu — în condițiile puternicei industrializări a acestei zone.

La discuție au participat Ioan Vedeanu, prim-secretar al Comitetului municipal Turda al P.C.R., arhitecți și alți specialiști.

Directorul Institutului de proiectări pentru sistematizare și construcții — Cluj, ing. Nicolae Beuran, a prezentat, în fața unor sugestive schițe și planșe, principalele aspecte ale dezvoltării economice și urbanistice a complexului de localități Turda—Cîmpia Turzii.

La întrebarea tovarășului Nicolae Ceaușescu privind gradul de poluare existent în raza orașului Turda se precizează că el se menține încă ridicat, îndeosebi în perimetrul fabricii de ciment, evidențiindu-se o serie de soluții prevăzute în vederea ameliorării acestei situații.

În cursul discuției a fost abordată și problema sistematizării satelor și comunelor, arătîndu-se că pentru unele dintre ele au și fost întocmite schițe și planuri.

Interesîndu-se de măsurile luate în vederea sporirii suprafețelor de teren destinate agriculturii, secretarul general al partidului este informat că în localitățile rurale cu

(Continuare în pag. a IV-a)

CAPITALA RAPORTEAZĂ

PLANUL PE PRIMII TREI ANI AI CINCINALULUI A FOST ÎNDEPLINIT

TELEGRAMĂ

Comitetului Central al Partidului Comunist Român, tovarășului NICOLAE CEAUȘESCU

Angajați cu toate forțele, cu întreaga lor capacitate și energie în mobilizatoarea întrecere socialistă pentru realizarea cincinalului înainte de termen, oamenii muncii din Capitală vă raportează, iubite tovarășe **Nicolae Ceaușescu,** că la 29 octombrie 1973 au îndeplinit sarcinile inițiale la producția globală industrială prevăzute în planul cincinal pentru anii 1971—1973.

Pînă la sfîrșitul anului urmează să se obțină suplimentar o producție globală în valoare de aproape 13 miliarde lei, din care circa 8 miliarde lei în acest an, realizîndu-se astfel nivelul prevăzut pentru această perioadă din angajamentul asumat de organizația de partid a Capitalei de a înfăptui actualul cincinal în patru ani și jumătate. Ritmul mediu anual de creștere a producției a fost în această perioadă de aproape 12 la sută față de 8,3 la sută cît s-a prevăzut inițial, iar în anul 1973 crește cu 14,3 la sută față de cel realizat în 1972. Sporul de producție ce se va realiza pînă la finele anului se va materializa în : 19 locomotive de 350—700 C.P., 343 mii kW motoare electrice, 252 mii kVa transformatoare, 43 305 kWh acumulatoare, 110 300 aparate radio, 338 milioane lei mijloace de automatizare, 164 mii anvelope, 2 945 tone țevi din oțel, 6 316 km cabluri electrice izolate, însemnate cantități de utilaje tehnologice și alte produse necesare economiei naționale.

Vă informăm, tovarășe secretar general, că, acordînd o atenție sporită laturilor calitative ale activității economice, întreprinderile bucureștene au realizat în 1973 o productivitate a muncii cu 24,4 la sută mai mare decît în 1970, față de 21 la sută cît era prevăzut inițial. O creștere mai accentuată s-a înregistrat în acest an, cînd productivitatea muncii a crescut, comparativ cu anul precedent, cu 9,4 la sută față de 6,5 la sută cît s-a prevăzut în cincinal. Volumul produselor noi și reproiectate este în 1973 dublu față de cel realizat în 1971 și reprezintă 28 la sută din totalul producției anului curent. Aceasta a contribuit la îmbunătățirea calității produselor, la creșterea competitivității lor, fapt reflectat în depășirea prevederilor inițiale ale planului de export pe cei trei ani cu 412 milioane lei valută.

Este pentru noi toți o mare cinste să vă putem exprima, și cu acest prilej, calda noastră recunoștință, sentimentele noastre de profundă gratitudine pentru sprijinul permanent, pentru indicațiile deosebit de prețioase pe care ni le-ați dat cu ocazia vizitelor dumneavoastră de lucru în unitățile economice din Capitală. Dialogul continuu pe care-l purtați cu oamenii muncii, întreaga dumneavoastră activitate închinată propășirii poporului nostru dinamizează energiile și spiritul de creativitate al tuturor cetățenilor patriei, dau tot mai ample dimensiuni procesului de participare conștientă a întregului popor la opera de făurire a noii societăți.

Ținînd seama de indicațiile date de dumneavoastră cu prilejul recentelor vizite în județele Mureș, Prahova și Buzău, vom acționa cu toată energia în vederea creșterii continue a rolului organelor și organizațiilor de partid în viața întreprinderilor, a întăririi răspunderii lor, a fiecărui comunist pentru îndeplinirea exemplară a sarcinilor de plan, pentru continua ridicare a nivelului calitativ al produselor, a eficienței întregii activități economice.

Ne angajăm, mult stimate tovarășe secretar general, să muncim cu abnegație și avînt revoluționar pentru a obține noi succese în aplicarea în viață a politicii partidului, a programului său de făurire a societății socialiste multilateral dezvoltate în patria noastră. Vom face totul pentru ca anul 1974 — anul celei de a 30-a aniversări a eliberării patriei, anul în care va avea loc cel de al XI-lea Congres al partidului — să marcheze o nouă treaptă în realizarea angajamentului pe care ni l-am asumat, în creșterea contribuției comuniștilor, a tuturor oamenilor muncii din Capitală, la accelerarea dezvoltării economice și sociale a țării, la creșterea necontenită a nivelului de trai material și spiritual al poporului.

COMITETUL MUNICIPAL BUCUREȘTI AL PARTIDULUI COMUNIST ROMÂN

PE ȘANTIERE

Acțiuni susținute pentru buna desfășurare a lucrărilor în sezonul rece

mențînerea ritmurilor de lucru realizate în lunile august și septembrie, ca răspuns la chemarea adresată de tovarășul Nicolae Ceaușescu tuturor constructorilor, pentru realizarea integrală și în bune condiții a planului de investiții.

Pentru a se asigura desfășurarea normală a lucrărilor pe timpul iernii, în vederea finalizării tuturor apartamentelor pînă la 15 decembrie — termen stabilit în planul de măsuri al Secretariatului Comitetului municipal de partid și Biroului permanent al Comitetului executiv al Consiliului popular municipal — s-au întocmit grafice de lucru la fiecare obiectiv în parte, s-au adoptat planuri corespunzătoare atît la nivelul centralei cît și al întreprinderilor. Comanda-

I. B.

(Continuare în pag. a III-a)

VIZITA PREȘEDINTELUI CONSILIULUI DE MINIȘTRI, ION GHEORGHE MAURER, ÎN IRAN

TEHERAN 29 — Trimisul special Agerpres, Mircea Ionescu, transmite : În spiritul bunelor relații de prietenie, stimă reciprocă și colaborare rodnică dintre cele două țări, la 29 octombrie a sosit la Teheran, într-o vizită oficială, președintele Consiliului de Miniștri al Republicii Socialiste România, Ion Gheorghe Maurer.

La aeroportul internațional Mehrabad, împodobit cu drapelele României și Iranului, oaspetele român a fost întîmpinat de premierul Amir Abbas Hoveyda, de miniștri, de Hossein Shahidzaen, ambasadorul Maiestății Sale Imperiale, precum și de primarul general al Teheranului, de alte persoane oficiale.

Erau prezenți ambasadorul României la Teheran, Alexandru Boabă, și membrii ambasadei.

La coborîrea din avion, tovarășul Ion Gheorghe Maurer a fost întîmpinat cu multă căldură de primul ministru iranian, Amir Abbas Hoveyda.

După prezentarea persoanelor oficiale, președintele Consiliului de Miniștri al României primește raportul comandantului gărzii de onoare. Apoi sînt intonate imnurile de stat ale celor două țări și se trece în revistă garda de onoare.

★

TEHERAN 29. — Trimisul special Agerpres, Mircea Ionescu, transmite : Luni seara, primul ministru al Iranului, Amir Abbas Hoveyda, a oferit un dineu în onoarea președintelui Consiliului de Miniștri al României, Ion Gheorghe Maurer.

(Continuare în pag a IV-a)

Imaginea noastră înfățișează pe cîțiva dintre membrii expediției pionierești „Lăstunul", la Școala generală nr. 204 (cartierul Drumul Taberei) — unde au organizat o interesantă expoziție reunind obiecte de uz casnic descoperite în zona folclorică a munților Ceahlău.

Prin autoutilare, utilaje de înalt randament în valoare de 14 milioane lei

Preocupat pentru mărirea, prin forțe proprii, a potențialului tehnic al unității, colectivul ÎNTREPRINDERII DE RADIATOARE, ECHIPAMENT METALIC, OBIECTE ȘI ARMĂTURI SANITARE a realizat, în trei trimestre ale anului, utilaje și instalații de înaltă tehnicitate în valoare de 14 milioane lei — 12 cuptoare cu inducție, 5 mașini de șlefuit prin vibrare, o baterie formată din două cubilouri pentru secția băi, precum și 9 mașini de prelucrat mase plastice. De consemnat că valoarea utilajelor realizate prin autodotare, pe nouă luni, este dublă față de cea înregistrată în 1972, și cu 1,5 milioane lei superioară prevederilor pe perioada respectivă.

Adunările de partid pentru dări de seamă

CRONICA VIEȚII DE ORGANIZAȚIE

Pagina a 2-a

Colaboratorii noștri — un POET, un PICTOR și un CINEAST — *relatează despre*

CULORILE TOAMNEI BUCUREȘTENE

● ...Cînd flori și arbori se pregătesc de somn

Sînt, de 30 de ani, bucureștean și pot face comparație între această metropolă și altele, din alte țări și continente, din multe puncte de vedere ; dar acum, la sfîrșitul lui octombrie, cînd treptat culorile se sting, mă gîndesc în primul rînd la culoare. Mi-a rămas în minte Veneția cu roșul ei deasupra canalelor albastre ; cenușiul Paris ; Leningradul în lumina viorie a Nevei ; Moscova cu Piața ei Roșie înconjurată

MIHAI BENIUC

(Continuare în pag. a II-a)

● Clipa creației

Am o ușoară tresărire la venirea toamnei : lenta schimbare a solstițiului în echinox mă obligă, imperceptibil, să mă închid în atelier, ca un animal în vizuină, la venirea iernii. Intru acolo și nu mai știu de nimic în fața șevaletului. Am secreta senzație că e clipa cînd începe să-mi tresară în suflet chemarea creației. Mă închid, așadar, în atelier și mă apuc de lucru, așa cum plugarul știe că pămîntul care urmează să fie încărcat de roade, trebuie din timp pregătit cu o aleasă și sublimă grijă.

E cu atît, deci, mai importantă această toamnă pentru mine — și, bănuiesc, că pentru întreaga obște a artiștilor plastici adevărați — cu cît anul viitor, cînd vom aniversa trei decenii de la actul istoric al lui August 23, trebuie să se vadă, pregnant și sensibil, rodul gîndirii, opțiunilor, activității noastre, în opere cu totul reprezentative pentru timpul ce-l trăim. Revenind, pot spune cu mîna pe inimă că anotimpul acesta superb are un fel al lui de a te înnobila sau — cu un cuvînt mai potrivit — de a te sfinți. Are în el o stranie cutremurare, pe care mi-o doresc răsfrîntă și în universul pînzelor mele. Încărcătura (ca să zic așa, ca un țăran care-și socotește munca) minunată a unui an de trudă e nevoie să se simtă, cumva, și în ceea ce fac.

E în asta dacă vreți, un anume dramatism al neliniștii creației, dimensiune pe care toamna, îndeobște, o conține în chip firesc. Mă obligă la o severă meditație, la o analiză meticuloasă și recenta expoziție deschisă sub cupola actualei toamne la galeria „Apollo". De aceea, mă întorc și zic, vorba cuiva : niciodată toamna nu fu mai frumoasă...

CONSTANTIN PILIUȚĂ

● Orele de studiu și proiecte

Mie îmi place cînd începe să plouă. Toate neliniștile, toată agitația zilelor cu timp frumos, a extenuantelor zile de filmare, se topesc în derularea aproape monotonă a peliculei în sala de montaj, în orele de studiu și de meditație. Pentru mine toamna înseamnă re-

TITUS MESAROȘ

(Continuare în pag. a II-a)

Cetățenii întreabă, forurile vizate răspund

Rationalizarea formularisticii și îmbunătățirea relației cetățean — instituție

Interlocutor : NICOLAE TEODORESCU, director adjunct al Direcției tehnice a Consiliului popular municipal

Întrebare. **Interesați de realizarea unor relații operative între solicitator și funcționar, mai mulți cititori, avizați de preocupările actuale pentru perfecționarea sistemului informațional și raționalizarea formularisticii se interesează cum decurg lucrările respective în cadrul activităților Consiliului popular municipal.**

Răspuns. Acțiunea se află într-o fază avansată ; în unele domenii cu caracter economic (Grupul întreprinderilor de gospodărie comunală, Grupul întreprinderilor de industrie locală, I.T.B., Institutul Proiect

V. Patrolea

(Continuare în pag. a III-a)

Combustibilul lichid și cerințele sezonului

● 77 stații de desfacere a combustibilului lichid pentru populație ● Alte 26 unități cu pompe electrice ● Jumătate din rețea funcționează cu program de 1—2 schimburi ● Unde se pot face comenzile pentru servirea la domiciliu ? ● Centre provizorii de desfacere a buteliilor de aragaz.

Am vizitat săptămîna trecută mai multe unități de desfacere a combustibilului lichid pentru populație, aparținînd întreprinderii pentru livrarea produselor petroliere București. Stațiile dispuneau de cantități suficiente de combustibil lichid pentru a putea satisface cererile cetățenilor.

Este pozitiv că, anul acesta, aprovizionarea cu combustibil lichid a început mult mai devreme astfel că un număr mare de cetățeni și-au putut asigura, la domiciliu, stocuri care asigură consumul pentru 20—30 de zile. Analizînd neajunsurile din sezoanele precedente, întreprinderea de specialitate a trecut la aplicarea unui complex de măsuri privind îmbunătățirea servirii populației în prezent, bunăoară, **vînzarea se face prin 77 stații „Peco"**, cu 12 mai multe decît în 1972. Pentru reducerea

Romeo Groapă

(Continuare în pag. a III-a)

MARȚI — GHEORGHE TOMOZEI

Carte poștală

Bucureștii sînt tot mai puțin ceea ce ne-am deprins să fie și tot mai mult orașul copiilor și nepoților noștri. Cine ar fi bănuit, atunci cînd nu se înălțau decît din ghips și plastic lucios, la o scară... furnicească, semeția de azi a Intercontinentalului, ori a Teatrului Național ? Chiar în acest colț de pagină am notat cîndva temerea că posibilele construcții nu s-ar simți „acasă" în orașul nostru căruia i s-ar potrivi cotidurile ronde și căruia construcțiile de beton și sticlă i-ar răpi ceva din aerul care i-a consacrat faima și farmecul. Sînt bucuros să pot încredința filei cuvinte admirative. Da, arhitecții au fost nu numai făuritorii unui nou București, ci — prin spiritul lor de anticipare —și inspirații poeți ai lui.

Deprinși cu schimbări spectaculoase, uităm colțuri de stradă, ori clădiri pe care le credeam pentru vecie păstrate în memoria noastră și acum cînd nu mai sînt, le regăsim cu greu în cotloanele de gînd din firidele cărora scînteiau pînă de curînd. Case în care am trăit, arbori pe sub care am trecut, îmbogățesc acum, cu încă familiare contururi, albumele fotografiilor ori arhivele cinematografice.

Cînd s-au petrecut aceste schimbări ? Ieri, deci azi, deci mîine...

Pe uriașe spații s-a conturat un adevărat șirag de orașe armonios dispuse în jurul unui nucleu în care, respectîndu-se caracterul arhitectural de tip oriental, medieval-românesc, noi linii, de clasică simplitate, vin să întregească un „portret" rămas imperfect datorită vicisitudinilor ce nu ne-au ocolit. Întrepătrunderea de stiluri astfel încît culoarea Bucureștilor să nu fie trădată, e poate principalul merit al proiectanților și nutrim speranța că și pe viitor ei vor lucra folosind cu chibzuință atît dreptul pe care-l au, de a suprima imagini eteroclite, cît și pe acela de a da viață noului.

Trăim într-un oraș a cărui frumusețe poate fi încă mult sporită și trebuie să-i prețuim cu migală și evlavie podoabele în stare să-l facă și mai căutat de ochii călătorilor de pretutindeni.

POTRIVIT REGLEMENTĂRILOR ÎN VIGOARE

Măsuri energice împotriva negustorilor „de gang"

În cadrul acțiunilor întreprinse de organele de ordine pentru asanarea morală a străzilor, un loc aparte îl ocupă și eradicarea unui anume gen de „comerț" ambulant. Este vorba de cel practicat de diverși indivizi certați cu munca, ale căror mărfuri au o proveniență mai mult decît dubioasă. De altfel, conform Hotărîrii nr. 46 a CPMB, acest negoț, numit îndeobște „de gang" tocmai pentru că este practicat în ungherele cele mai „discrete", este interzis și se sancționează cu confiscarea obiectelor respective și cu o amendă între 300 și 1 500 lei. Evident, atunci cînd se

Ștefan Gănescu

Continuare în pag. a III-a

INFORMAȚIA *Petrolglobul*

Suspens în „regata secolului"

Miezul nopții — momentul schimbării cartului (cinci oameni la fiecare patru ore) — la bordul lui „Pen Duick VI". Vîntul suflă cu circa 80 km pe oră și marele velier negru (22,25 m și 32 de tone) despică valurile pe o mare dificilă, cu peste 12 noduri. Deodată, un bubuit asurzitor și catargul principal, frînt în două, se prăbușește în apă, trăgînd după el velele și trinchetul. Fără a înregistra victime, dar în imposibilitate de a-și continua drumul, „Pen Duick VI" a acostat la Rio de Janeiro, pentru a-și vindeca rănile.

S. M.

(Continuare în pag a IV-a)

● **Pagini despre Galați și Porțile de Fier.** Viața a două dintre cetățile României socialiste e prezentată în volumele „Porțile de Fier" de Mikó Ervin (Editura Albatros) și „Caractere" de Al. Monciu-Sudinski (Ed. „Cartea românească"). Dacă cel dintîi este un reportaj monografic de aleasă expresie publicistică, al doilea aspiră spre faptul de artă autentic, prin rigoarea cu care sînt surprinse trăsături de caracter definitorii pentru oamenii înaintați ai epocii noastre.

● **„Poezia unei generații".** Publicată de Editura Dacia, cartea lui Ion Pop se înscrie în seria de sinteze privind creația literară din ultimele trei decenii. Vorbind despre volum, criticul G. Dimișianu remarcă „spiritul general al exegezei, justețea perspectivei, capacitatea autorului de a surprinde și formula tendințele adînci ale unui proces în desfășurare".

● **„Mic tratat de fericire perfectă".** Apărut într-o ediție bilingvă la „Cartea românească" (traducerea este semnată de Sașa Pană) „Micul tratat de fericire perfectă" al lui Ilarie Voronca este considerat de Dana Dumitriu „o lungă d

zertație în termeni metaforici, cînd pretențioși, cînd foarte simpli, asupra păcatului însingurării omului și asupra necesității de a-l învăța să privească lucrurile lumii acesteia cu ochii celui copleșit de daruri".

● **„Teoria literaturii". Cunoscut pe plan mondial prin studiile sale de stilistică și de versificație, Boris Tomașevski (1890—1957) este autorul tratatului de „Teoria literaturii" apărut în Editura Univers (în românește de Leonida Teodorescu). Esența concepției lui asupra artei cuvîntului constă în aceea că privește literatura din lăuntrul textului, din perspectiva sistemului de procedee artistice utilizate de autor.**

● **„Deruta" lui Virgil Duda.** Rareori o carte ne-a oferit un rechizitoriu mai exact, o mai lucidă încriminare a mediocrității", spunea prozatorul Sorin Titel despre ultima scriere apărută la „Cartea românească") a lui Virgil Duda, autorul apreciatului roman „Catedrala", inspirat din mediul muncitoresc.

● **„Geografii spirituale".** Eseist prin vocație și critic de artă prin reputație, Dan Hăulică semnează (în Editura Univers) un captivant „itinerar" într-un peisaj atît de divers și de policromatic, cum este cel al culturii universale surprins din perspectiva omului modern.

Cadran literar

Ediții, ediții...

S-a acordat de curînd — pentru a doua oară — premiul Muzeului literaturii române ce încununează cele mai bune ediții critice ale anului anterior. El poartă numele devenit exemplar al celui care semna Perpessicius, ctitor și al instituției care a statuat distincția, o atît de adecvată modalitate de a perpetua amintirea, de altfel niciodată ștearsă, a acestui benedictin al cercetării literare, dovedind pasiune fără seamăn și știință la înălțimea acesteia.

Alegerea a căzut — de data aceasta — asupra lui Gabriel Strempel, un alt cercetător asiduu, un răscolitor al filelor colbuite ale literaturii noastre vechi, căreia i-a dedicat multe studii temeinice. Premiul s-a referit la splendida ediție privind pe Antim Ivireanul, nefericitul mitropolit al lui Constantin Brâncoveanu.

Muzeul literaturii române a marcat astfel încă un pas înainte în cadrul activității sale insistente și a atras atenția din nou asupra acestei vechi preocupări închinate reeditării clasicilor, profilului ediției, diferențierii publicului pe categorii, prezenței lor în spiritul epocii noastre etc., în sfîrșit toată această spinoasă cu adevărat **problemă** a moștenirii literare. Firește, nimeni nu poate contesta că s-au impus realizări de seamă și în acest domeniu, că multe ediții au adus contribuții remarcabile, că există planuri peste planuri, dar numai parțial împlinite.

Puncte de vedere

Cu prilejul consfătuirii ce a urmat festivității de premiere și la care au participat profesioniști ai specialității ca editori, autori, librari și bibliotecari, s-au auzit din nou numeroase și stăruitoare glasuri care au cerut impetuos reeditări fundamentale — pentru a cîta oară ? — din domeniul istoriei literare. De ce nu reapar de atîta vreme tomurile clasice ale lui N. Iorga, N. Cartojan sau G. Călinescu, fiecare dintre acestea fiind reclamate insistent de elevi, studenți, de diferite categorii de intelectuali, de publicul cel mare, deopotrivă. Acestea nu sînt, de altfel, numai „studii de specialitate" cu-prinzînd, desigur, unele opinii discutabile azi (dar tratatele și manualele de istorie literară din ultima vreme nu ridică preocupări controversate ?), ci au devenit lucrări de mare interes general depășind chiar — în multe cazuri — atracția exercitată de beletristica propriu-zisă. De altfel, publicul nu așteaptă „argumente", „explicații" etc., ci doar **ediții critice** care să stea la baza culturii noastre de astăzi.

Consfătuirea despre care vorbim a scos în relief, încă o dată, o racilă a circulației cărții în drumul ei de la editor la librar și bibliotecar. S-a observat, din nou, lipsa de coordonare a acestor factori, fiecare dintre ei socotind că are doar un domeniu precis de mișcare, fără legătură cu ceilalți. Zac de aceea în depozite cărți care se caută, editurile nu se interesează prea mult de soarta lor, librarii nu le cunosc însemnătatea decît în mod aproximativ, bibliotecarii le-ar recomanda, dar n-au exemplare etc. Și cînd te gîndești că astfel de preocupări ar trebui să devină firești și că ele au ajuns chiar obiectul unor capitole ale științei literare, ale sociologiei literaturii care se ocupă — printre altele — și de astfel de probleme.

Hotărît : e necesară o reexaminare a întregului ansamblu de preocupări din acest domeniu, ar putea fi mai nimerită o concentrare a editărilor într-o singură instituție, în sfîrșit se impune o analiză promptă și o soluționare efectivă și energică a deficiențelor.

AL. DIMA

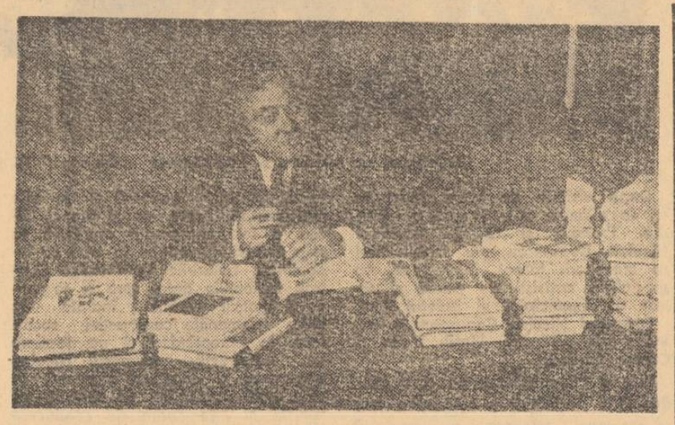

Culorile toamnei bucureștene

● ...Cînd flori și arbori se pregătesc de somn

(Urmare din pag. I)

de casele de culoarea granitului ; și atîtea alte orașe. Cînd mă gîndesc la București, nu știu ce să spun, decît că e un oraș **multicolor** ; culorile lui sînt culorile naturii, ale anotimpurilor, ale florilor și arborilor, ale grădinilor înfundate printre case, ale lacurilor înundate de răsărituri, ori ațipind în amurguri prelungi sub stelele de veghe în catifeaua cerului. Primăvara e a tuturor culorilor ce apar pe rînd, de la primul mugur învăluit în ceară, pînă ce dau cireșele în copt. Vara are culori mai saturate, în care complementarele premerg aurului tomnatic. Mie îmi plac culorile toamnei, cînd flori și arbori se pregătesc de somn sub haina de hermină a iernii. Toamna nu e mai bogată în culori decît primăvara, ori vara, dăr e incomparabil mai bogată în nuanțe, în aurul parcă galben-verzui și roșu ; bronzul și arama încep să se desprindă de pe crengile negre ale plopilor, teilor, arțarilor și pomilor fructiferi din curți, așternîndu-se peste straturile de flori amețite de prima toamnă, prevestitoare a dimineților cu neguri lăptoase și a zilelor argintii.

E toamnă. Acum e timpul plimbărilor pe aleile acoperite cu presuri de frunze, răscolite de vînt, ori pe marginea lacurilor, în asfințiturile tot mai scurte ; culoarea purpurei, a jadului și safirului joacă în oglinzile de argint și de aur ale apei.

● Orele de studiu și proiecte

(Urmare din pag. I)

întoarcerea după lungi și încărcate peregrinări prin țară, inseamnă reintîlnirea cu străzile și oamenii atît de cunoscuți, înseamnă fotoliul și masa de lucru.

Toamna bucureșteană este sinonimă, apoi, cu analiza decantării activității concrete din vară. Acum de-abia poți vedea ce rămîne din atîția și atîția metri de peliculă trași repede, în fugă, sub obsesia presantă a timpului care trece. Aș zice că imperiul clipei, al clipei care zboară pe neștiute, cedează locul orelor grele de gînduri și proiecte.

Culorile ? Sînt, pentru mine, de fiecare dată, altele, pentru că alta este imaginea cu care vin în suflet după ce am întîlnit alți oameni și alte locuri. Acum, de pildă, m-am întors de la Rădăuți, unde culorile toamnei s-au împletit cu cele ale ceramicii de Kuty; galbenul, verdele și maroul. Le-am adus aici să împodobesc nu numai dreptunghiul alb al pînzei magice, dar și conturul, altfel impersonal, al străzilor, al caselor și al coroanelor plîngînd cu frunze. Galbenul, verdele și maroul, par să încălzească această toamnă de basm, ai cărei eroi nu ne vine să credem că sîntem.

ÎN DEZBATERILE ADUNĂRII DE PARTID PENTRU DARE DE SEAMĂ

Pe prim plan — responsabilitatea comunistă

Vorbind despre realități, darea de seamă și participanții la discuțiile din adunarea generală a organizației de bază a secției finisaj de la întreprinderea textilă „Dacia" au început cu realizările colectivului. Nici nu se putea trece peste ele într-o ședință de bilanț în care se analiza tocmai felul cum au muncit, în cursul unui an, membrii de partid, biroul, ceilalți salariați, cu ce eficiență. Dar, referirile la realizări (depășirea planului producției globale pe nouă luni cu peste 24.000 m.p. țesături, reducerea cupoanelor de la 3,8 la 2 la sută etc.), n-au constituit decît niște repere de la care au pornit ca să demonstreze **capacitatea colectivului de a realiza cincinalul în patru ani și cinci luni,** așa cum s-a angajat.

Avînd în față acest imperativ, comunistele (fiindcă ele compun această organizație) și-au axat discuțiile asupra viitorului. Ele și-au propus să evidențieze căile și mijloacele politice pe care organizația de partid urmează să le folosească pentru a asigura încă de pe acum succesul îndeplinirii sarcinilor de producție ale anului viitor. După cum se arăta în darea de seamă prezentată de tov. Silvia Stănescu, secretara organizației, sarcinile anului 1974 sînt mult mai mari decît cele din anul în curs, pe măsura posibilităților reale ale colectivului. Îndeplinirea lor, însă, nu poate fi asigurată decît printr-un efort comun sporit, prin creșterea **responsabilității fiecărui comunist,** fiecărui salariat față de realizarea exemplară a propriilor sarcini. De fapt, aceasta a fost tema în jurul căreia s-au concentrat dezbaterile.

„Cunoaștem sarcinile anului viitor — spunea tovarășa Dumitra Calotă — sînt mari, e drept, dar nu de nerealizat. Trebuie însă acționat cu energie. Cum? Mai intîi este nevoie să declarăm un adevărat război tuturor neajunsurilor amintite în darea de seamă. Să sădim în fiecare muncitoare simțul răspunderii personale pentru lucrul pe care îl face. În cel mai scurt timp trebuie să adaptăm agitația vizuală la noile sarcini. Se cere de asemenea mai multă combativitate față de neglijențe. De multe ori am văzut cum sînt duse pe jos capetele baloturilor și n-am intervenit. Să nu mai admitem asemenea atitudini care produc daune, irosesc o parte din munca întregului colectiv".

Despre munca politică concretă, eficientă, au vorbit și celelalte membre de partid. „Stă în puterea noastră — arăta tov. Maria Pop — să întărim disciplina. Atît biroul, cît și fiecare dintre noi trebuie să acționăm însă cu mai multă energie. Din experiența mea am înțeles cît de eficient este să combați pe loc orice abatere. Să explici cauzele și implicațiile lor, cum se răsfrîng ele asupra întregului colectiv. Ce rezultate bune a dat munca noastră de lămurire cu controloarele de calitate ! Cît le-a ajutat în creșterea responsabilității lor față de calitatea produselor se vede și din reducerea procentului de cupoane. E bine să folosim această experiență pentru a ne organiza mai bine munca, pentru a gospodări cu mai multă grijă materialele".

Despre marile rezerve pentru reducerea în continuare a cupoanelor a vorbit tov. Elisabeta Stănescu. „Cunoaștem muncitoarele cu cele mai bune rezultate în această direcție, majoritatea sînt aici în secție. Biroul organizației de bază împreună cu conducerea secției au datoria să pună experiența acestor fruntașe la dispoziția tuturor muncitorilor. După părerea mea, numai pe această cale am putea scădea cu încă 25 de procente cantitatea de cupoane".

„Ca să îndeplinim sarcinile de producție ale anului viitor e nevoie să ținem seama de fiecare amănunt, să lichidăm orice risipă. Mă doare inima cînd văd că se aruncă la ambalaj fîșii de celofan de cîte 40 cm. pentru că e prea lat. Biroul organizației are datoria să discute cu conducerea întreprinderii ca să procure celofan pe măsură. De ce să irosim o muncă făcută ?" (Elena Ionescu).

Adunarea a acordat o mare atenție muncii de pregătire profesională și de educare a tinerelor muncitoare, care „trebuie atrase frecvent la acțiuni politice — spunea tovarășa Rodica Bărbieru. Să le cultivăm simțul răspunderii. Să aducem în fața lor exemplele bune din secție, și avem destule. Îmi vin în minte inițiativa tovarășei Elisabeta Stănescu, care a redat în circuit 30 000 de metri de țesături, eforturile tovarășei Elena Cataneo, pentru a fi livrate la timp produsele la export. Asemenea modele trebuie să urmeze tinerele. E în spiritul programului ideologic al partidului, al normelor noastre comuniste de muncă, de viață. Noi nu am muncit destul ca să facem ca asemenea oameni, comuniști, să fie cunoscuți de toată lumea, și mai ales de acele muncitoare care au nevoie să știe ce trăsături caracterizează o muncitoare înaintată".

Cu înaltă răspundere comunistă, participantele la dezbateri și-au spus părerea în legătură cu căile de îmbunătățire continuă a calității produselor, în legătură cu îndeplinirea sarcinilor de export, cu buna gospodărire și gestionare a materialelor. Fiecare problemă și-a găsit loc în planul de măsuri adoptat de adunarea generală. Acest plan urmărește să cultive, în spiritul normelor vieții și muncii comuniștilor, responsabilitatea personală, conștiința rolului pe care îl are fiecare în îndeplinirea sarcinilor întregului colectiv.

N. Marinescu

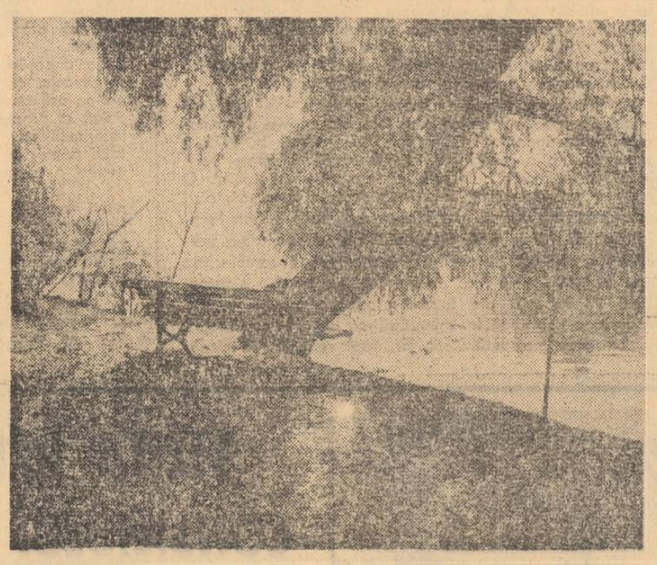

Confidențe — ROMUL MUNTEANU: „Iubesc polemica de idei..."

— Ce vrea să fie recentul dv. „Jurnal de cărți" : un „fișier de lectură" pentru uzul cititorilor grăbiți ?

— Orice act de lectură se produce în anumite circumstanțe — o carte, după cum se știe, putînd să devină obiectul curiozității noastre în liniștea bibliotecii sau a căminului, în tren sau pe plajă etc. Dar, de la lectura care este produsul întîmplării, pînă la aceea care se constituie într-un act programatic, drumul este foarte mare. Trăim într-un moment de explozie informațională, de multiplicare și diversificare a fenomenelor literare, fără precedent. În acest context, intrarea unui critic de profesie în contact cu operele literare este acționată atît de factori externi, privind propaganda anticipată, cît și de interesul său constituit pentru anumite opere, școli sau direcții literare.

— Cum să ne explicăm predilecția dv., aproape programatică, față de literatura din epoca luminilor și cea din secolul nostru ?

— Preocuparea mea constantă pentru epoca luminilor și pentru secolul XX s-ar putea explica prin aceea că m-a frapat întîlnirea — și, deci lupta — necontenită dintre rațiune și absurd. Așa cum Voltaire releva altădată forța rațiunii prin sublinierea absurdului, la fel și astăzi o serie de scriitori — ca Eugen Ionescu, Max Frisch, Fr. Dürrenmatt etc. — scot în relief ciocnirea dramatică dintre aceste dimensiuni ale timpului în care trăim. Iată de ce, eu am considerat întotdeauna că modalitățile mele de apropiere de operele literare ale veacului nostru, ca și pasiunea pentru anumiți scriitori contemporani, se constituie ca o prelungire a adeziunii la valorile contradictorii din epoca luminilor. Aici este și originea titlului pe care l-am ales pentru volum. Un jurnal de lectură reprezintă o adeziune intimă pentru anumite cărți, ca și o respingere violentă a altora, dictată și ea, la rîndul ei, de un puternic fond pasional.

— Avînd o formație universitară, caracterizată prin echilibrul judecăților și rigoarea argumentelor, cum se reflectă, totuși, acest „fond pasional" în materia cărții ?

— El se exprimă, de fiecare dată, prin traseul critic pe care l-am ales și în funcție de care realizez un anumit tip de lectură a operei. Nu-mi place pamfletul de cuvinte, dar iubesc polemica de idei, chiar dacă uneori ea apare sub o formă disimulată sau mascată din cauza unor vechi deprinderi universitare, de care vreau să mă detașez cît mai mult cu putință. Cred că profesorul modern de literatură nu mai trebuie să oficieze „din amvon", să comunice printr-un fel de text de ceremonial. Discursul lui trebuie să fie angajat, polemic, capabil să transmită opțiuni curajoase, respingeri lucide, constituindu-se, în cele din urmă, ca o puternică incitație la reflecție. De altfel, eu consider lectura criticului drept un act reflexiv, opera rămînînd acel obiect reînviat de conștiința care o întîlnește. Faptul acesta m-a determinat ca, în „Jurnalul de cărți", să nu realizez obișnuite cronici de literatură străină, ci marginalii ideologice, prilejuite de anumite texte clasice sau moderne, pe care le consider simptomatice pentru vremea noastră.

Ion Butnaru

A apărut nr. 5/1973 al revistei de istorie „STUDII", număr dedicat în întregime aniversării a 300 de ani de la nașterea lui Dimitrie Cantemir.

A APĂRUT
REVISTA
AMFITEATRU
Nr. 10 (octombrie)

Cititorilor, pe adresa „Informației"

● Invitație la Oficiul forțelor de muncă

Albina Ioana, șoseaua Viilor nr. 104: susțineți cu nu ați găsit un loc de muncă corespunzător. Pînă în prezent vi s-au repartizat trei locuri de muncă conform cu pregătirea dv. la care însă nu v-ați prezentat. Vă invităm din nou la Oficiul forțelor de muncă...

● Proprietarul autoturismului 6-B-4483 a fost sancționat

P. N. bd. Leontin Sălăjan : I.M.B serviciul circulației l-a identificat pe proprietarul autoturismului 6.B.4483 ai cărui „cai putere" distrugeau spațiul verde, realizat și întreținut de locatari. A fost sancționat conform legii. Să sperăm că a învățat unde se pot parca — și unde nu — autoturismele.

Ionescu Sterian, calea Griviței 397: I.C.L. Universal ne informează că raionul de mercerie de la unitatea Grivița 395 a fost redeschis și aprovizionat cu un sortiment bogat de mărfuri.

● Orar de funcționare : 5,30 — 18,30

Maravek Miroslav, str. Ion Scutaru nr. 32: I.C.L. Alimentara, sectorul 5, în urma cercetărilor întreprinse, a constatat că vînzătoarea Elisabeta Vlăsceanu nu respectă programul de desfacere a laptelui. A fost sancționată, iar programul a fost stabilit în așa fel încît cetățenii să se poată aproviziona în tot cursul zilei, pînă la ora 18.30.

● Unde-i lege nu-i tocmeală

Ion Vasile, șoseaua Chitila: Comitetul executiv al Consiliului popular al sectorului 8 ne informează că pentru executarea unor construcții fără autorizație, Maria Sorescu a fost somată să desființeze construcția. Pentru încălcarea legii a fost amendată cu suma de 3 000 lei.

Pentru prevenirea gripei

Direcția sanitară a municipiului București ne informează în legătură cu măsurile preconizate pentru prevenirea gripei : „La ora actuală, nu există focare epidemice în țară și nici în municipiul București ; au fost înregistrate doar cazuri sporadice de viroze respiratorii. Urmărim constant dinamica sănătății populației. Totodată, începem inocularea cu vaccin bivalent antigripal (preparat la Institutul Cantacuzino). Vor beneficia în prima etapă de vaccin copiii antepreșcolari și preșcolari din colectivități, precum și personalul medical din maternități, spitale de pediatrie și de boli contagioase. Recomandăm populației să respecte cu strictețe regulile de igienă personală și colectivă, să adapteze îmbrăcămintea capriciilor sezonului, să anunțe medicul din teritoriu o dată cu manifestarea primelor simptome de gripă".

Televiziune

AZI

16.30—17.00 Lumea copiilor.
17.30 Curs de limba germană. Lecția 65.
18.00 Telex.
18.05 Cum vorbim.
18.20 Univers beethovenian. Sonata pentru pian nr. 32, opus 111 (partea a II-a).
18.45 Publicitate.
18.55 Timp și anotimp în agricultură.
19.10 Tragerea de amortizare ADAS.
19.20 1001 de seri. Curiosul.
19.30 Telejurnal ● Cincinalul înainte de termen. 1973 — an hotărîtor.
20.00 Cîntecul săptămînii: „Harnice" de Adalbert Winkler. Text — Angel Grigoriu și Romeo Iorgulescu. Interpretează Ion Uimeanu.
20.05 Reflector.
20.20 Publicitate.
20.25 Teatru TV. Descoperirea familiei. Dramatizare de Virgil Stoenescu, după romanul cu același nume de Ion Brad.
22.15 24 de ore ● România în lume.

PROGRAMUL II

20.00 Film serial : Daktari.
20.25 Municipalitatea răspunde bucureștenilor
20.45 Pagini din operete contemporane.
21.05 Reporterii noștri peste hotare : Pe malurile Nevei.
21.25 Telex.
21.30 Tineri interpreți.
21.55 Fîntîna turmelor. Ecranizare după piesa lui Lope de Vega. Episodul II.

MIINE

9.00 Teleșcoală.
10.00 Telex
10.05 Municipalitatea răspunde bucureștenilor (reluare).
10.25 Publicitate.
10.30 Telecinemateca pentru copii : Împăratul Cioc-de-sturz.
11.40 Cîntă Maria Marcu, Ioana Crăciun.
12.00 Telejurnal.

Oscisoare pe zi

BERCENI — cartier în plină dezvoltare

„Locuiesc în Berceni-Sud, cartier care an de an se dezvoltă și devine tot mai frumos. A sporit ca atare și numărul unităților comerciale și prestatoare de servicii. Ce se intenționează a se întreprinde în continuare în acest sens ?"

CONSTANTIN MITROI
str. Stupilor nr. 3, sectorul 5

ING. GH. CULEA, **director la Direcția generală comercială : „Precizăm că în Berceni-Sud nu s-a încheiat construcția de locuințe și de dotări comerciale. Pentru informarea populației din acest cartier, menționăm că anul viitor se va realiza o construcție comercială** pe bd. Metalurgiei (în zona Sud—II) și pe bd. C. Brîncoveanu (în zonele Sud-III și Sud-IV) alte două dotări. Acestea din urmă vor cuprinde unități din toate sectoarele (alimentar, nealimentar, alimentație publică și prestări-servicii) care vor asigura aprovizionarea și servirea populației și din zona Sud II. De asemenea, pe lîngă magazinul de tip BIG — aflat în construcție la intersecția șoselei Olteniței cu str. Nițu Vasile — se va realiza și o piață agroalimentară. O altă piață va fi amenajată în zona Sud-V (delimitată de bd. C. Brîncoveanu, str. Drumul Găzarului și str. Viforniței)".

Petre Dinescu

N.R. : Cartierul se împlinește, deci, pe zi ce trece, devenind un adevărat minioraș.

Cuvinte pretențioase... Cum e corect?

Însușirea de căpetenie a oricărei comunicări orale ori scrise este ca aceasta să poată fi ușor înțeleasă de cei cărora li se adresează. Atunci, te întrebi, de ce unii autori aleargă cu tot dinadinsul după cuvinte luate din alte limbi — fără a fi nevoie de ele.

Veți întîlni un astfel de cuvînt în pasajul următor : „...actul reflex al spiritului are nevoie imperioasă de această defulare...". Acest **defulare** reprezintă contrafacerea lui **défoulement** care, în franceză, înseamnă eliberare. Încă un exemplu : în poșta redacției a unei reviste literare i se răspunde astfel unui corespondent : „Nu aș zice ca dv. că vina o poartă doar zilele cu soare, deși torpoarea versurilor poate valida supoziția că au fost scrise pe plaja Ciricului...". Era, cu adevărat, nevoie de acest cuvînt torpoare, calchiere a fr. **torpeur**? Mie mi se pare că mai sugestiv ar fi sunat încezeala versurilor, spre a nu mai vorbi de faptul că termenul în discuție nici nu e prea cunoscut.

Referitor la întrebuințarea acestui soi de cuvinte pretențioase, as aminti opinia judicioasă a acad Al Graur, care se declară, în principiu, împotriva lor, chiar și atunci cînd este vorba de lucrări de specialitate, dacă există echivalente românești. De pildă, d-sa reproșa, într-o recenzie, autorilor unei lucrări de lingvistică folosirea termenului **uteranță** în locul lui enunț care, firește, reprezintă avantajul că e pe înțelesul tuturor.

N. MIHĂESCU

Opera „Ernani" în sala de concert

Oricît ar fi de amplu, repertoriul unui teatru muzical nu poate cuprinde toate lucrările scrise pentru scena lirică. În mod fatal, multe dintre ele rămîn pe dinafară, deși posedă calități care ar justifica pătrunderea lor în conștiința publicului. Este ceea ce a înțeles Radioteleviziunea noastră de mai mulți ani încoace, de cînd a început să prezinte în sala de concerte o seamă de creații neincluse în repertoriul Operei Române. O nouă „stagiune lirică" bazată pe această tradiție a fost inaugurată zilele trecute, o dată cu „montarea" pe podiumul sălii de concerte din strada Nuferilor a operei „Ernani" de Verdi. Inițiativa nu este lipsită de interes, dacă avem în vedere că „Ernani" — scrisă în 1844, deci cu șapte ani înainte de „Rigoletto" și cu nouă ani înainte de „Traviata" și „Trubadurul" — conține în germene trăsăturile definitorii ale viitoarelor capodopere verdiene.

Colectivul de soliști la care s-a făcut apel pentru întruchiparea eroilor operei s-a străduit — și a reușit cu prisosință — să convingă publicul de meritele acestei creații timpurii a geniului lui Verdi. În mod deosebit s-a relevat cvartetul de interpreți ai rolurilor principale — Cornel Stavru (Ernani), Octav Enigărescu (Don Carlo), Gheorghe Crăsnaru (De Silva) și Eugenia Moldoveanu-Iacob (Donna Elvira) —, care s-au impus deopotrivă în arii de mare respirație lirică sau dramatică și în scenele de ansamblu. Meritele acestora sînt cu atît mai remarcabile, cu cît rolurile respective nu se află „așezate" în repertoriile lor, ci au fost studiate special în vederea concertului, iar mijloacele de expresie folosite au fost exclusiv muzicale în absența acelora utilizate pe scena de teatru. O contribuție de înaltă calitate artistică a fost adusă de Corul Radioteleviziunii (pregătit de Nicolae Vicleanu). La pupitrul Orchestrei de studio, Carol Litvin a demonstrat încă o dată că este un excelent dirijor de operă, capabil să obțină, cu un minimum de repetiții, un maximum de randament artistic. A fost, în ansamblu, un debut mai mult decît promițător pentru noua stagiune lirică a Radioteleviziunii.

E. ELIAN

OPERA ROMÂNĂ
anunță
REPERTORIUL DE LA 30 OCTOMBRIE LA 6 NOIEMBRIE 1973

Marți 30 octombrie,	ora 19	AIDA cu Maria Venzislavova (R.P. Bulgaria) în rolul titular
Miercuri 31 octombrie,	ora 19,30	LACUL LEBEDELOR
Joi 1 noiembrie,	ora 19,30	TURANDOT
Vineri 2 noiembrie,	ora 19,30	ION VODĂ CEL CUMPLIT (spectacol cedat)
Simbătă 3 noiembrie,	ora 19,30	TOSCA
Duminică 4 noiembrie,	ora 11	GISELLE
Duminică 4 noiembrie,	ora 19,30	PELLÉAS ȘI MÉLISANDE

Biletele se găsesc la casa Operei Române din bd. Gheorghe Gheorghiu-Dej nr. 70-72, tel. 13 18 57, și la agenția din calea Victoriei nr. 40 (pasajul Majestic), tel. 16 48 20, zilnic între orele 10—13 și 17—19,30.

azi — a. andronic

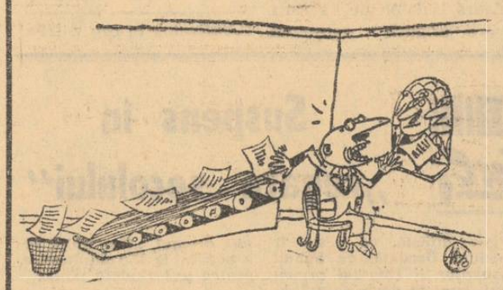

— Următorul !!...

Bătrînul 25

Oamenii din partea locului — Uranus, 13 Septembrie, Panduri, Militari — s-au obișnuit cu el așa cum te obișnuiești cu o haină veche, de care-ți pare rău să te desparți. Poate pentru pito-

Accente

rescul său, poate pentru atmosfera familiară din interior, împrumutată și de figurile cunoscute ale vatmanilor și încasatoarelor, de mulți ani aceleași.

Bătrîn de decenii, cu traseul abia în ultimii ani prelungit pînă la platforma industrială Militari, cu un mers de alergător de cursă lungă, metodic și melancolic, mi-ar aminti, dacă huruitul de bondar înfuriat al motorului nu m-ar contrazice, de bîrja de altădată.

Se pare că bătrînețea, neiertătoarea, este la fel de crudă și cu tramvaiele, iar bătrînul 25 nu e scutit nici el de vicisitudinile acestea. Altfel nu-mi explic de ce, mai ales spre ceasul amiezii, vine tot mai rar în stație, de ce simte nevoia să adaste tot mai mult, întru odihnă, în depoul Panduri, rizîndu-și, hîtru, răutăcios și nerecunoscător, de prietenii lui, călătorii, care-l așteaptă peste poate pe traseu...

A. Lungu

Sancțiunea publicului și... meciurile din cupele europene

Rezultatul mai mult decît modest al echipei naționale la Campionatele europene de la Barcelona a nemulțumit, desigur, pe toți cei ce îndrăgesc acest sport în țara noastră. Aș vrea să-i asigur, în aceste rînduri, că deosebit de afectați am fost noi, jucătorii. Am așteptat cu nerăbdare „europenele", cu convingerea că vom izbuti o comportare care să confirme aprecierile bune culese în iarna trecută de către cele două reprezentante ale țării noastre în competițiile europene: Dinamo în „C.C.E.", Steaua, echipa în care evoluez și eu, în „Cupa Cupelor". Din păcate, nu numai că lucrurile nu s-au petrecut așa, ci am anulat prin acest loc 9 al naționalei, eforturile din competițiile inter-cluburi. Noi, jucătorii, am fost cu atît mai mîhniți, cu cît efectul l-am simțit imediat, debutînd în noul campionat în fața unor tribune aproape goale. Și această sancțiune a publicului a fost pentru noi, vă asigurăm, mai severă poate decît măsurile luate de către conducerea C.N.E.F.S.

Vina, repet, este în cea mai mare măsură a noastră, a baschetbaliștilor, și deci tot nouă ne revine sarcina să reparăm greșeala. Cel mai bun prilej îl constituie, desigur, întîlnirile din cupele europene, întîlniri care bat la ușă. Cum trebuie să le abordăm? Eu, unul, cred că „lecția Badalona" ne-a oferit suficiente învățăminte. Trebuie să practicăm un baschet de echipă, în care, evidențierea personală să nu mai constituie un scop primordial (aceasta de altfel a fost principala noastră carență), trebuie să desfășurăm un joc în viteză, cu apărări extrem de agresive din primul pînă în ultimul minut de joc, să ne îmbunătățim sensibil precizia în aruncările de la distanță și semidistanță. Bineînțeles, pentru aceasta sînt necesare eforturi susținute la antrenamente. Am însă convingerea că și noi, și colegii noștri de la Dinamo, vom face totul pentru o comportare cît mai bună, mai ales că pentru primul tur și sorții ni s-au arătat destul de favorabili **(Dinamo va juca direct în turul II al „C.C.E." cu învingătoarea dintre Universitatea Tehnică Istanbul și Racing Ford Anvers, iar Steaua, în „Cupa Cupelor", cu formația finlandeză Helsingin N.M.K.Y. — n.n.).** Cel puțin noi, care vom juca primul meci la Helsinki, foarte curînd, pe data de 7 noiembrie, avem toate motivele să ne pregătim cu asiduitate.

Cum aș putea să închei altfel, decît să mă angajez în numele colegilor mei ca în competițiile europene care urmează, să evoluăm la nivelul maxim al posibilităților noastre.

TITUS TARĂU
maestru al sportului,
component al echipei reprezentative de baschet

Dublă întîlnire internațională de juniori

Joi, pe stadionul Republicii, cu începere de la ora 13,30, va avea loc un cuplaj internațional de fotbal. În deschidere, se vor întîlni echipele reprezentative de „perspectivă" ale juniorilor **României și Bulgariei**, iar în meci-vedetă, naționalele de juniori ale celor două țări care se pregătesc pentru viitorul turneu „U.E.F.A.".

Antrenorul lotului nostru, prof. **Constantin Ardeleanu** ne-a comunicat că din națională nu vor lipsi dinamovistul **Vrînceanu**, studentul clujean **Hurloi**, rapidistul **Ioniță**. Participarea craioveanului **Balaci** este incertă, deoarece Universitatea va juca meciul său din campionat simbătă.

Programul meciurilor din divizia A

În etapa a XII-a a diviziei naționale A de fotbal, în Capitală sînt programate două jocuri: RAPID — U.T. ARAD și SPORTUL STUDENȚESC — F.C. CONSTANȚA. Primul meci va avea loc **simbătă de la ora 14,30 pe stadionul Giulești** (întîlnirea va fi televizată, în direct, în întregime), iar al doilea — **duminică, pe stadionul Republicii, tot de la ora 14,30.**

De asemenea, mai anunțăm că jocurile celor două echipe ce vor susține miercuri 7 noiembrie returul în cadrul cupelor europene au fost devansate cu o zi: astfel simbătă se vor desfășura și confruntările **Universitatea Craiova — C.F.R. Cluj** și **C.S.M. Reșița — Dinamo.**

★

Mîine, un meci amical: pe stadionul Giulești, de la ora 14,45, **Rapid** va întîlni pe **Metalul București.**

AFLĂM DE LA: Miliția Capitalei

● Într-un apartament din str. Complexului nr. 63, bloc 6, a fost descoperit și arestat Cornel Lazăr (str. Ruschița nr. 1), care se ascunsese acolo după ce — împreună cu Alexandru Ranja (str. Complexului nr. 3) și Luigi Dan Tugui (șos. Olteniței nr. 67—69) — au săvîrșit o spargere la biblioteca „Mihail Sadoveanu" și policlinica din str. Baba Novac nr. 2, furînd numeroase obiecte (trei magnetofoane, un aparat de proiecție etc.) Cercetările continuă.

● În februarie a. c., Gheorghe Isăceanu (bd. Dacia nr. 46) a căzut în incinta atelierului lui Iosif Turjan (str. Răspinților nr. 3) și — transportat în stare gravă la spital — a decedat. S-a presupus atunci că a fost un simplu accident. Neabandonînd totuși investigațiile, serviciul judiciar a stabilit însă recent că, de fapt, avusese loc o busculadă, Gh. I. căzînd pe spate deoarece îl izbise Dumitru Măcinic (str. Răspinților nr. 25). D. M. va fi judecat pentru lovituri cauzatoare de moarte.

● S-a înaintat procuraturii un dosar penal prin care Maria Segaru (str. Măcinului nr. 3) este învinuită de a-și fi ucis nepoțelul colocatarii prin denunțare calomnioasă.

● Este căutat Traian Constantin Miulescu (25 de ani, str. Chișcani nr. 36, sectorul 8), care și-a părăsit încă din octombrie 1971 domiciliul, sustrăgîndu-se de la plata pensiei de întreținere cuvenită copilului său minor. Pentru a i se pierde urma, el și-a schimbat în repetate rînduri locuința și serviciul. Cetățenii care pot da relații și îl recunosc în fotografie sînt rugați să telefoneze circumscripției 17 (tel. 17.73.30 sau 17 05 88).

● În împrejurimile stadionului „23 August", s-a disputat duminică dimineața penultima întrecere de marș a anului, dotată cu „Cupa de toamnă". În proba seniorilor (10 km), primul a trecut linia de sosire **Ion Găsitu** (Steaua), urmat de N. Maxim (Dinamo) și F. Tufan (Dinamo). Învingătorii celorlalte probe: juniori II (5 km) — **Dan Antohi** (Dinamo); juniori III (5 km) — **Teodor Nicola** (P.T.T.). Proba veteranilor (10 km) a fost cîștigată de **Ilie Dobrescu** (Dinamo), urmat de Mihai Babaraica (Dinamo).

Regretabilă absența — nemotivată — a fruntașilor genului, cum sînt **Caralosifoglu, Stan, Staicu** și alții

Echipa masculină de baschet DINAMO BUCUREȘTI a obținut un frumos succes, clasîndu-se pe primul loc la „Dinamoviada" de la Tbilisi. După **Dinamo București** (în meciul decisiv, bucureștenii au învins cu 74—73 pe Dinamo Tbilisi) s-au clasat **Dinamo Tbilisi, Ruda Hvezda Praga, Spartak Levski Sofia** și **Gwardia Varșovia.**

SPORT

„Cupa Steaua" la ciclocros

Duminică, în împrejurimile complexului sportiv Ghencea, pe un timp friguros, a avut loc competiția de ciclocros dotată cu „Cupa Steaua". Peste 200 de sportivi reprezentanți ai cluburilor bucureștene Steaua, Olimpia, Voința, S.S.E. 1 și S.S.E. 2, s-au aliniat la startul întrecerilor, care s-au desfășurat la cinci categorii. În cea mai atractivă cursă, a seniorilor, am asistat la o luptă strînsă, pasionantă, între M. Ferfelea, G. Negoescu și T. Drăgan, în care primul — deși a condus tot timpul — a fost întrecut pe linia de sosire de Negoescu și Drăgan. Iată rezultatele: Seniori: 1. **G. Negoescu** (Steaua); 2. T. Drăgan (Voința); 3. M. Ferfelea (Steaua). Juniori mari: **I. Totora** (S.S.E. 2). Juniori mici: **D. Bonciu** (S.S.E. 1). Categoria semicursă: **V. Căpitanu** (S.S.E. 2). Categoria „turism": **M. Antonescu** (S.S.E. 1)

Trofeul a fost cucerit de echipa S.S.E. 1 cu 17 puncte, pentru numărul cel mai mare de sportivi ajunși la sosire, pe locurile următoare clasîndu-se Steaua cu 16 puncte, și S.S.E. 2 cu 15 puncte.

Duminica viitoare va avea loc „Cupa Confecția", a treia competiție de ciclocros a anului.

D. Afloarei

„Dinamoviada" la volei

Începînd de luni, sala din șoseaua Ștefan cel Mare va găzdui întrecerile „Dinamoviadei" de volei, competiție internațională, la care și-au anunțat participarea opt echipe masculine și tot atîtea feminine.

Jocurile se anunță disputate, în formațiile ce vor fi prezente aflîndu-se o serie de jucătoare și jucători din loturile reprezentative ale țărilor respective. Echipele vor fi repartizate prin tragere la sorți în cîte două serii. Participantele care vor termina pe primele două locuri în serii vor alcătui apoi cîte o grupă în care se va juca sistem-turneu (contînd și rezultatele din seriile preliminare), pentru desemnarea cîștigătoarelor trofeelor.

HIPISM Mircea Ștefănescu continuă să „puncteze"

Timp frumos, asistență numeroasă și cîștigători scontați, iată ce a caracterizat ultima reuniune hipică. Continuîndu-și „sprintul" spre titlul de campion, M. Ștefănescu a reușit încă două victorii, alergările cîștigate cu Suzana și Senzația plasîndu-l în imediata vecinătate a lui Vasile Gheorghe, lider încă autoritar în clasamentul driverilor noștri.

În cîteva din alergări (premiile Sovata, Sintana, Stejarul) sosirile au fost extrem de disputate, cîștigătorii respectivi (Atlas, Suzana, Senzația) fiind nevoiți să facă apel la ultimele resurse pentru a putea trece primii linia sosirii. Au existat însă și unele victorii facile, Varatec și Rost fiind doi cîștigători „nesupărați" de adversarii lor. Dacă driverilor respectivi (N. Gheorghe și Tr. Marinescu) nu le putem reproșa nimic, celorlalți le imputăm însă lipsa de convingere cu care și-au susținut pensionarii. Vrem să credem că cotele (destul de mici) raportate de cei doi cîștigători n-au nici o legătură cu această atitudine.

GH. ALEXANDRESCU

P.S.: N-am înțeles de ce nu a fost fotografiată sosirea din premiul „Stejarul" fiindcă rezultatul afișat (cîștigătoare Senzația) a iscat unele discuții în rîndul spectatorilor, mulți dintre aceștia văzînd-o cîștigătoare pe Formula, anunțată pe locul II.

„Voinicelul" în plină activitate

Tînăra asociație sportivă „Voinicelul" continuă să ofere membrilor asociației precum și tinerilor din cartier prilejul de a participa la o activitate intensă. Astfel, duminică, zeci de concurenți s-au aliniat la startul unui concurs de biciclete și trotinete. La biciclete, pe două categorii de vîrstă, pe primele locuri s-au clasat: **Bogdan Paraschiv**, Laurențiu Popa, Valentin Șerb — la 6—7 ani; **Ovidiu Rumega**, Eugen Vlăduț, Gabriel Stancu — la 8—10 ani, iar la triciclete (4—6 ani) a cîștigat **Adrian Șerb**, urmat de Adrian Ciobanu și de Niculae Scarlat.

Alți 62 de membri ai asociației au participat la o plăcută și instructivă excursie cicloturistică la Cernica, iar echipa de fete „Voinicelul" — constituită cu puțin timp în urmă — a debutat în campionatul municipal școlar de baschet, debut soldat cu o victorie valoroasă: 34—27 în fața echipei Liceului 35.

Cu începere de la 5 noiembrie — Comisia municipală de fotbal organizează **un curs de arbitri**, deschis tuturor foștilor jucători, tinerilor amatori de sport, studenților. Informații și înscrieri la sediul C.M.B.E.F.S. (str. Biserica Amzei 6). ● Înaintea turneului de sală de la Paris, pe primele locuri în „Marele premiu F.I.L.T." se află: Ilie Năstase 533 p; Okker 378 p; Newcombe 372 p; Orantes 336 p; Kodes 293 p.

Măsuri energice împotriva negustătorilor „de gang"

(Urmare din pag. I)

stabilește că aceste mărfuri au fost procurate pe căi care frizează Codul penal, cei în culpă sînt deferiți organelor de justiție.

„În urma ultimei acțiuni organizate zilele trecute în perimetrul Bărăției — bd. G. Coșbuc — ne spunea cpt. Dumitru Florea de la circumscripția 7 Miliție, au fost depistate elemente împotriva cărora s-au luat măsurile corespunzătoare. Oameni, în mare majoritate, fără nici un cîștig".

Pentru Gheorghe Dumitrescu, din calea Văcărești nr. 8, cu o serie de condamnări pentru furt calificat și prin efracție, fără nici o profesie, locul obișnuit de „muncă" îl forma acum, ca și înainte, strada Bărăției. La mai bine de 40 de ani, încearcă să trăiască în continuare din diverse expediente. De data aceasta a călcat... cu stingul, primind o amendă de 200 lei și confiscîndu-i-se un ceas a cărui proveniență urmează a fi cercetată. În aceeași situație s-a aflat și Vasile Gagiu, din str. Asfințitului nr. 40. Cu o singură deosebire — i s-au confiscat... două ceasuri. Și dacă ceasurile din acea zi au fost pentru ei... nefaste (i-au fost confiscate și lui Andronic Capmare din str. Aurora nr. 58 — de mai multe ori condamnat — sau lui Constantin Tudor, str. Ștefan Mihăileanu 43) am întîlnit și alte aspecte ale „omului de tarabă". În această postură era, bunăoară, **Joja Coșa**, din comuna Luigi Călugăra — jud. Bacău, care își deschisese un adevărat bazar — 7 umbrele pliante noi, două pulovere, o cămașă, două basmale. Desigur, și în acest caz, în afara sancțiunilor acordate imediat (confiscarea obiectelor și amendă de 300 lei), urmează ca cercetările ulterioare să stabilească modul în care au fost procurate aceste mărfuri.

Am reținut cîțiva din lista celor depistați în comercializarea unor obiecte de proveniență dubioasă, care încearcă să fugă de orice activitate cinstită, utilă societății. Fiecare, luat în parte, este bun de muncă, apt să „spargă piatra cu mîna" — cum se spune în popor. De aceea, ei trebuie făcuți să înțeleagă că modul lor de viață, profund falimentar în condițiile societății noastre, este repugnat cu toată tăria de colectivitate.

PUBLICOM
AGENȚIE ROMÂNĂ DE PUBLICITATE INTERNAȚIONALĂ

anvită **specialiștii interesați să viziteze**

EXPOZIȚIA SPECIALIZATĂ DE DIAMANTE INDUSTRIALE, SCULE CU DIAMANT, SCULE ȘI PLĂCUȚE AȘCHIETOARE DIN CARBURI METALICE ȘI DIN METALE DURE

deschisă la Sala Palatului R.S.R., etaj II, în perioada: 30 octombrie — 3 noiembrie 1973 orele: 10,00—16,00

Firme de reputație mondială, cu o veche și bogată tradiție în fabricația și comercializarea acestor produse, indispensabile oricărei industrii moderne, prezintă ultimele rezultate ale cercetărilor științifice și tehnice în acest domeniu:

EXPOZANȚI:

- DIAMANT BOART — Belgia
- DIAROM — România
- METALLWERK PLANSEE A.G. & Co. KG — Austria
- MONTANWERKE WALTER — Austria
- NORTON INTERNATIONAL INC. — U.S.A.
- SANDVIK — Austria
- SPS INTERNATIONAL — Irlanda
- TRIEFUS — Anglia
- UGINE CARBONE — Franța
- WIDIA KRUPP — R. F. Germania
- WINTER — R. F. Germania

Pentru informații suplimentare: agenția PUBLICOM, bd. N. Bălcescu 22, telefon 14.75.35.

VIZITAȚI R. S. CEHOSLOVACĂ

- Praga, orașul creației artistice;
- Castelele celebre din Boemia și din alte regiuni;
- Vestite stațiuni de cură;
- Condiții ideale de repaus și pentru amatorii sporturilor de iarnă în stațiunile montane;
- Monumente istorice, de cultură și artă;
- Peisaj încîntător, folclor autentic;
- Pentru turiștii automobiliști, restaurante, hoteluri pentru toate gusturile, la prețuri accesibile și campinguri dotate cu tot confortul.

COMITETUL CEH DE TURISM VĂ INVITĂ CĂLDUROS.

Informații și înscrieri la oficiile județene de turism din întreaga țară și la Agenția de excursii cu turiștii români în străinătate din București, calea Victoriei 100.

„PUBLITURISM"

Acțiuni susținute pentru buna desfășurare a lucrărilor în sezonul rece

(Urmare din pag. I)

mentul a hotărît să se acționeze operativ pentru crearea unor condiții bune de lucru pe timp friguros pe toate șantierele, atît ziua cît și noaptea, pentru ca toate stațiile de betoane să livreze betoane calde, să se stabilească necesarul de utilaje pentru fiecare șantier, să fie puse în stare de funcționare toate centralele termice și aerotermele etc. De asemenea, pentru muncitorii navetiști să se creeze condiții de cazare și masă în apropierea locurilor de muncă.

În continuare se impun măsuri pentru aprovizionarea în mod corespunzător cu materiale, în special cu tîmplărie și B.C.A., pentru îmbunătățirea muncii la stațiile de betoane în vederea satisfacerii în mod ritmic a cerințelor tuturor șantierelor, extinderea pe scară mai largă a schimbului II la lucrările de finisaj și instalații, folosirea cu maximum de eficiență a forței de muncă și utilajelor, pregătirea la locul de muncă a unor noi cadre de muncitori. De asemenea, se impune intensificarea eforturilor pentru scurtarea termenelor de execuție a lucrărilor edilitare și punctelor termice — de care depinde buna funcționalitate a blocurilor — și terminarea pînă la 1 decembrie a tuturor lucrărilor edilitare la obiectivele cu termen de predare în trimestrul I al anului viitor.

Începînd de azi

Depozitele de materiale de construcții vînd și cărbuni

Începînd de azi, ca urmare a măsurilor luate de către Direcția generală comercială a municipiului, cetățenii își vor putea procura cantitățile necesare de cărbuni și de la depozitele de materiale de construcții ale I.C.L. „Mobila". Un număr de 12 asemenea depozite au fost aprovizionate pentru a livra cantitățile cerute de cumpărători.

De la 1 noiembrie, alte 3 depozite de materiale de construcții vor desface cărbuni preambalați în pungi de material plastic, de cîte 5 kg.

Note, indiscreții...

● A fost sau nu gol? Șutul expediat de Dudu Georgescu continuă să suscite discuții. **C. Teașcă**, aflat în tribună, declară că a fost gol. La rîndul său, **Lucescu** ne-a spus că de zeci de ori în decursul carierei sale, la antrenamente și meciuri, a șutat în muchia de jos a barei transversale, observînd că balonul capătă o traiectorie ciudată depășind linia porții chiar în aer, înainte de a lovi gazonul! Un alt argument în acest sens, ni-l aduce și antrenorul **Lică Nunweiller**: **„În general, s-a instaurat „tradiția" ca în astfel de situații arbitrii să acorde gol. Așa că noi am fost dezavantajați".**

● De ce nu joacă **Rădulescu** la **Sportul studențesc**? Fostul mijlocaș constănțean, transferat în vară la echipa bucureșteană, a susținut cu brio examenul de admitere la facultate și acum își satisface stagiul militar.

● Clubul Steaua ține departe de scena întrecerilor diviziei A mai multe „nume" capabile oricînd să evolueze la alte formații: **Agud, Ciugarin, Szabados, Dumitriu IV** (acesta a și fost încercat în națională în martie, la Pitești, de Valentin Stănescu!) și **Amarandei**. Credem că ar fi și în interesul clubului militar și în cel al jucătorilor, ca să nu mai vorbim de beneficiul fotbalului nostru în general, ca să li se permită acestora să joace (poate pe bază de împrumut, poate direct cu dezlegare) la echipele ce i-ar solicita.

● Mîine, la Bacău, de la ora 15, ultimul meci din cadrul etapei a XI-a: **Sport Club Bacău — F.C. Constanța.** Partida prezintă deosebit interes pentru clasamentul diviziei A: dacă învinge F. C. Constanța, echipa va trece pe primul loc depășind — la golaveraj — pe actualul lider; dacă realizează meci nul, constănțenii nu-și schimbă locul, dar se apropie de craioveni; dacă pierd, își mențin poziția. La rîndul lor, băcăuanii speră într-o victorie care i-ar catapulta de pe locul al 18-lea pe locul al 11-lea; dacă gazdele nu reușesc decît un draw, atunci vom vedea mîine seară pe S.C. Bacău pe locul 15... Constănțenii s-au pregătit în mod deosebit pentru acest joc. După ce au jucat simbătă la Elbasan, s-au înapoiat, pe calea aerului, direct la Constanța, duminică seara, unde au continuat ieri antrenamentele. Azi dimineață au plecat — cu un autocar — spre Bacău, unde vor alinia următoarea formație: **Ștefănescu — Ghirca, Antonescu, Stoica, Nistor — Constantinescu, Vigu — Tănase, Caraman, Mărculescu, Lică.** Foarte posibil să evolueze și **Negoescu**, autorul golului din meciul cu Albania.

● Un record greu de egalat a stabilit echipa **Gloria** din campionatul categoriei „Promoție" la fotbal (seria a II-a): de la începutul sezonului, timp de 11 etape, nu a primit nici un gol! Performanța și-o împart doi portari: Nicolae Costache și Alexandru Fundulea, care s-au opus cu succes golului timp de 810 minute și, respectiv, 130 de minute. După 990 de minute, însă, Gloria nu a mai putut menține „imaculat" golaverajul său, terminînd la egalitate, 1—1, în deplasare, jocul său cu Calculatorul!

d. p.

TAROM — noul orar: 1 noiembrie 1973 — 31 martie 1974

Curse interne

I. București, plecare ora 6 — Arad sosire ora 7,15 (zilnic) și București, 15 — Arad 16,15 (exclusiv duminica); Arad — București 7,45—9 și respectiv 16,45—18.

II. București 8 — Iași 9,10 (zilnic în perioada 1—30.XI.1973 și 1—31. III. 1974); București 8 — Bacău 9 — Iași 9,45 — Suceava 10,25 (zilnic între 1.XII.73 — 28.II. 74); București 13,40 — Bacău 14.40 — Suceava 15.40 (luni, miercuri, vineri); București 13.40 — Bacău 14,40 — Iași 15,40 (marți, joi, simbătă); Suceava 8,55 — Bacău 9,25 — București 10,55 (zilnic între 1—30.XI.73 și 1—31.III.74); Bacău 9,40 — București 10,50 (zilnic între 1—30. XI.73 și 1—31.III.74); Suceava 10,50 — Bacău 11,20 — București 12,45 (zilnic între 1.XII.73 — 28.II.74); Suceava 16,10 — Bacău 16,40 — București 18,10 (luni, miercuri, vineri); Iași 16,10 — Bacău 16,40 — București 18,10 (marți, joi, simbătă).

III. București 7,10 — Cluj 8,10 (zilnic între 1—30.XI.73 și 1—31.III.74); București 7 — Cluj 8,15 (zilnic între 1.XII.73 — 28.II.74); București 12; 13; 17,15 — Cluj 13; 14.15 (Baia Mare 15,15); respectiv 18.15 (exclusiv duminica); Cluj 8,40 — București 9,40 (zilnic între 1—30.XI.73 și 1—31.III.74); Cluj 8,40 — București 9,55 (zilnic între 1.XII.73 — 28.II.74); Baia Mare 10,05 — Cluj 10,35 — București 12,15 (zilnic); Cluj 13,30 și 18,45 — București 14,30 — respectiv 19,45 (exclusiv duminica); Baia Mare 15,45 — București 17,20 (exclusiv duminica).

IV. București 6,30 — Sibiu 7,25; București 7,40 — Tg. Mureș 8,40 (zilnic); București 13,30 — Sibiu 14,25 — Cluj 15,25; București 14 — Tg. Mureș 15 — Cluj — 16 (excepțind duminica); Sibiu 7,55 — București 8,50; Tg. Mureș 9,10 — București 10,10 (zilnic); Cluj 15,55 — Sibiu 16,25 — București 17,50; Cluj 16,30 — Tg. Mureș 17 — București 18,30 (excepțind duminica).

V. București 10 — Constanța 10,45; Constanța 11,10 — București 11,55 (luni, miercuri, vineri).

VI. București 10 — Craiova 10,40; Craiova 11,10 — București 11,50 (marți, joi, simbătă).

VII. București 6,40 — Oradea 7,55; Oradea 8,25 — București 9,40 (zilnic); București 16 — Oradea 17,15; Oradea 17,45 — București 19 (excepțind duminica).

VIII. București 10,30 și 15,40 — Timișoara 11,45, respectiv 16,55; Timișoara 12,10 și 17,25 — București 13,25 și 18,40 (excepțind duminica); Timișoara 8,05 — București 9,20 (zilnic).

IX. București 11,20 și 15,20 — Tulcea 12,20 și 16,20; Tulcea 12,50 și 16,50 — București sosește 13,50 și 17,50 (excepțind duminica).

PENTRU ACEASTĂ SĂPTĂMÎNĂ ÎNTREPRINDEREA PENTRU CONSTRUIREA ȘI VÎNZAREA LOCUINȚELOR ANUNȚĂ: ● **Constituirea asociațiilor blocurilor Td.32 din Drumul Taberei și M.3 din Titan (joi 1 noiembrie ora 16). Sediințele de constituire au loc la sediul întreprinderii din str. Gutenberg nr. 3.** ● **Continuă predarea apartamentelor la blocurile: C.3, A.1, A.2, A.3, A.4, A.5, A.6, A.7, A.8, A.9, A.10, A.11, A.13, A.14 și A19 din BERCENI; PC.4, PC.8, PC.9, PC.10, PC.11, PC.12, V.10, MP.1, F.3, F.4, H.3 bis, H.5 bis și V.9 din TITAN; OD.2, D.44, A.43, D.33, D.34, D.35, D.40, D.31, D.32, D.42, D.30, D.29, D.36, D.37, D.38, D.39, M.34, M.35, (microraionul 4), M.30 (microraionul 5), M.1, M.3, M.4, M.7, M.8 (microraionul 6), Td. 34, Td.35, M.11 b 8/14 (microraionul 7) din DRUMUL TABEREI; I.3, I.8, I.10, I.11 și I.12 din bd. UVERTURII.**

Programarea predărilor este afișată la sediul întreprinderii din str. Gutenberg nr. 3 și la blocurile respective.

INSTITUTUL METEOROLOGIC COMUNICĂ: Azi, la ora 8, în București, temperatura aerului a fost de minus 2 grade. Maxima de ieri în aer a fost de 13 grade, iar minima din cursul nopții de minus 2 grade.

Timpul probabil de mîine: Cerul se va înnora treptat devenind favorabil ploii. Vîntul va prezenta intensificări din sectorul nord-estic. Temperatura aerului: minima va fi cuprinsă între 3 și 5 grade, iar maxima între 8 și 10 grade.

Raționalizarea formularisticii și îmbunătățirea relației cetățean — instituție

(Urmare din pag. I)

București, Întreprinderea de morărit și panificație etc.) studiile au și fost finalizate, trecîndu-se la aplicarea noilor soluții. Fără a intra în detalii, trebuie să arăt că, în unele sectoare, prin optimizarea sistemului informațional și restrîngerea circulației hîrtiilor, timpul de lucru al funcționarului se poate reduce cu pînă la 50 la sută. De menționat că la atingerea acestor parametri superiori, ne vom baza pe sisteme moderne de lucru, apelînd la Centrul de informatică și organizare a municipiului (CINOR), la oficiile de calcul de la întreprinderi ca și la stațiile mecanografice.

Întrebare. **În ce măsură se extind aceste studii asupra unor servicii aflate în directă și permanentă relație cu publicul?**

Răspuns. Fără îndoială, un obiectiv de seamă al întregii noastre activități este găsirea unor soluții pentru reducerea timpului de așteptare al cetățeanului. În acest scop s-au efectuat testări la serviciile de stare civilă și la birourile de pensii. Pe baza experimentărilor în cadrul Consiliului popular al sectorului 4, de pildă, s-a ajuns la concluzia inutilității unor adeverințe, cum ar fi dovezile solicitate consiliilor populare pentru atestarea stării materiale a unor cetățeni. De asemenea, s-a renunțat la alte categorii de adeverințe pur formale, stabilirea realității făcîndu-se pe baza declarației solicitatorilor, cărora le incumbă, potrivit legii, responsabilitatea afirmațiilor făcute.

Întrebare. **Cînd se va încheia această importantă acțiune?**

Răspuns. Termenul de încheiere a lucrărilor este iunie 1974. În momentul de față extindem studiile și testările la toate unitățile, înființîndu-se subcomisii pentru raționalizarea sistemului de evidență, inclusiv la nivelul consiliilor populare de sector. Membrii subcomisiilor sînt instruiți, în prealabil, în cursuri de scurtă durată, astfel încît abordarea problemelor, a simplificării diverselor sisteme de lucru cu publicul, să se poată face cu maximă eficiență. Concomitent, sînt pregătiți și tehnicienii care vor lucra la stațiile mecanografice, pentru ca exploatarea datelor din noile formulare și tipizate ce vor fi aprobate de Comisia guvernamentală, să se efectueze la un nivel corespunzător.

Combustibilul lichid și cerințele sezonului

(Urmare din pag. I)

timpului de așteptare, **alte 26 stații au fost înzestrate cu pompe electrice**, ceea ce permite o servire mai operativă. De asemenea, jumătate din rețea a trecut la **program de două schimburi**; în multe unități a fost suplimentat personalul de servire. La unele depozite s-au creat capacități suplimentare de stocare, fapt ce permite ca, indiferent de starea timpului, aprovizionarea populației să nu fie stînjenită.

După cum este cunoscut, în cazul în care cererile cetățenilor sînt mai mari de 200 litri, întreprinderea primește comenzi pentru servirea la domiciliu. **Solicitările se pot face la următoarele numere de telefon: pentru sectoarele 1, 2, 6 la 67.52.35 și 67.24.80; pentru sectoarele 3, 4 și 5 la 35.25.36 și 35.17.87 iar pentru sectoarele 7 și 8 la 67.10.40 și 67.12.85.** Comenzile sînt onorate în 2—3 zile de la primire.

Există în Capitală o serie de clădiri mai vechi care utilizează combustibil lichid la instalațiile de calorifer. **Pentru a se evita deplasarea delegaților la depozitul Băneasa în vederea depunerii comenzilor scrise, întreprinderea pentru livrarea produselor petroliere a luat măsuri ca, din acest sezon, comenzile să se facă și pe bază de carte poștală cu răspuns plătit.** (Delegații asociațiilor respective vor fi solicitați să se prezinte la depozitul Băneasa numai în cazuri excepționale).

Vorbind de desfacerea combustibilului lichid nu putem omite, desigur, aragazul, ale cărui solicitări în lunile de toamnă-iarnă sînt mult mai mari decît în celelalte perioade. Pentru a se putea răspunde cerințelor sporite, stația de îmbuteliere a fost revizuită, **la fel ca și autovehiculele care transportă butelii la domiciliu.** În prezent, comenzile cetățenilor pot fi onorate în maximum 2—3 zile. De asemenea, pe raza municipiului funcționează 36 unități fixe (cu program 8—12 și 15—18) care schimbă buteliile goale. În cazul că cererile populației vor depăși capacitatea de transport și comenzile nu vor mai putea fi onorate în 3 zile, întreprinderea a luat măsura înființării a 13 centre provizorii, la care cetățenii se pot prezenta pentru preschimbarea buteliilor. În condiții atmosferice excepționale, întreprinderea va înființa un număr de 70 centre volante a căror amplasare se va stabili de comun acord cu consiliile populare ale sectoarelor. **În aceste situații este mai eficient ca cetățenii să se adreseze la serviciul de reclamații (pentru sectoarele 1, 2, 7 și 8 la telefon 18.48.54, iar pentru sectoarele 3, 4, 5 și 6 la telefon 23.84.60, și nu la serviciul de comenzi).**

Și o ultimă informație: în cazul în care comenzile nu sosesc la timp, nu este oportun ca ele să fie reînnoite, întrucît aceasta produce perturbații.

PIERDUT în ziua de 20 oct. 1973,

TRUSĂ CU TREI OBIECTIVE DE LA APARATUL DE FILMAT

PROFESIONAL ARRIFLEX 35 mm seriile: 668804, 687570 și 701211, neutilizabile în alte scopuri.

Aducătorului bună recompensă. Telefon 45.92.66 sau 16.28.29.

INSTITUTUL de cercetări textile, str. Vulturi nr. 12, sectorul 4, angajează, în condițiile Legii 12/1971, **OPERATOR** la mașina de multiplicat (gestetner, rotaprint, șapirograf) și muncitori pentru execuție aparate de laborator: **LĂCĂTUȘI** și ajutori mecanici, **STRUNGAR, TINICHIGIU, TÎMPLAR, MUNCITORI** necalificați, **PRIMITOR-distribuitor materiale.**

ÎNTREPRINDEREA horticolă „1 Mai", bd. Schitu Măgureanu nr. 10, sectorul 7, angajează **FOCHIȘTI, EXCAVATORIST, LĂCĂTUȘ, SUDOR, GEAMGII, TÎMPLAR.** Angajările se fac în condițiile cerute de Legea nr. 12/1971. Cererile se depun la biroul planificare-salarizare-personal. Lămuriri se pot obține la telefon 13.52.76.

MINISTERUL Turismului, Agenția prestații turistice agrement, angajează **TAPIȚERI, LĂCĂTUȘI** confecții metalice, pentru atelierul din str. Luterană nr. 9, **TÎMPLARI** pentru atelierul din bd. 1 Mai nr. 91. Relații suplimentare se vor da la sediul agenției din str. Luterană nr. 9, serv. personal.

I.D.E.B., bd. 1 Mai nr. 41—43, sectorul 8, tel. 18.08.00/112, angajează, conform Legii nr. 12/1971, **CONDUCĂTORI** auto, **MECANICI** auto, **MAȘINIȘTI** motoare Diesel, **FOCHIȘTI, PAZNICI, ELECTRICIENI, MUNCITORI** necalificați cu 8 clase, care se pot califica prin ucenicie la locul de muncă fără examen de admitere, dacă au domiciliul în București, sau pe o rază de pînă la 50 km de Capitală.

Institutul de cercetări pentru nutriție animală

ANUNȚĂ scoaterea la

CONCURS

a următoarelor posturi:
3 posturi cercetător principal gr. III
2 posturi cercetător
1 post inginer principal
1 post inginer șef adjunct
1 post economist

Informații suplimentare la telefon 17.00.79, serviciul plan organizarea muncii.

VIZITA DE LUCRU A TOVARĂȘULUI NICOLAE CEAUȘESCU ÎN JUDEȚUL CLUJ

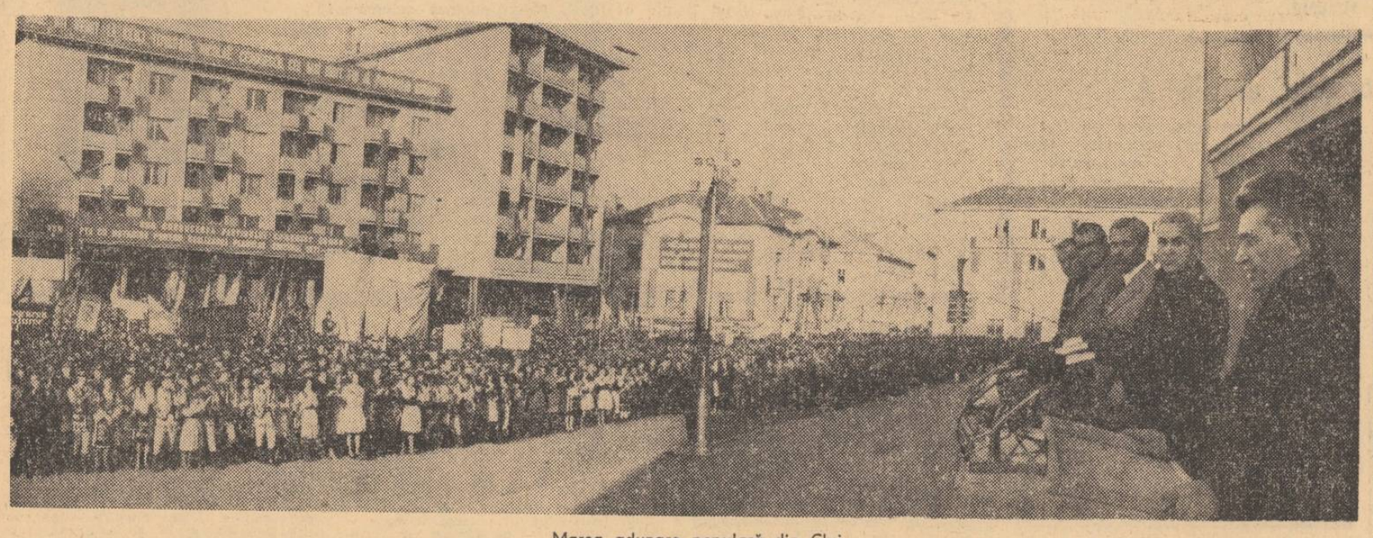

Marea adunare populară din Cluj

(Urmare din pag. 1)

mai mari perspective de dezvoltare s-a trecut la reducerea vetrelor satelor și la crearea unor centre civice cu un mare număr de locuitori.

La „Industria sîrmei" din Cîmpia Turzii

Itinerarul vizitei a cuprins apoi una din marile unități industriale ale județului — întreprinderea „Industria sîrmei" din Cîmpia Turzii.

La sosirea în uzină, tovarășul Nicolae Ceaușescu este întîmpinat de Nicolae Agachi, ministrul industriei metalurgice, de membri ai conducerii centralei industriale de resort și ai întreprinderii.

Directorul întreprinderii, Ion Stanatiev, arată că, potrivit indicațiilor primite cu prilejul vizitei anterioare, colectivul unității și-a concentrat eforturile în direcția adîncirii gradului de specializare.

În timpul discuției se relevă că dezvoltarea producției s-a realizat în condițiile creșterii gradului de înnoire și modernizare a produselor, ponderea sortimentelor noi ajungînd în prezent la 35 la sută din totalul producției. Tot în acest cadru se evidențiază că, potrivit recomandărilor tovarășului Nicolae Ceaușescu, s-a realizat o „microproducție", prin crearea de laminoare pentru profile mici, care degrevează marile capacități de laminare și reduc importul.

Este vizitat apoi laminorul de sîrmă nr. 3, dat în folosință în actualul cincinal — dotat cu agregate complet automatizate, proiectate și realizate de unități ale industriei noastre constructoare de mașini.

Secretarul general apreciază modul eficient în care este folosit spațiul de producție, relevînd, în același timp, necesitatea participării într-o măsură și mai largă a industriei constructoare de mașini la realizarea noilor laminoare.

Ministrul Ion Agachi și directorul întreprinderii expun planurile de construire a unei noi oțelării electrice și instalații de turnare continuă, a unei fabrici de cabluri de tracțiune și a unei secții de bare.

Ascultînd explicațiile date, tovarășul Nicolae Ceaușescu trasează conducerii Ministerului Industriei Metalurgice, centralei industriale de resort și întreprinderii „Industria sîrmei" sarcina de a începe construcția oțelăriei electrice în anul 1974, cu o capacitate inițială de 300 mii de tone pe an, urmînd ca ea să sporească, în viitor, la 500 mii de tone. Secretarul general al partidului insistă, de asemenea, asupra necesității realizării unor oțeluri superioare, din care să se obțină produse cu o valoare tot mai ridicată.

„Trebuie orientată întreaga activitate — a spus tovarășul Nicolae Ceaușescu — spre o producție de înaltă tehnicitate".

La plecare, urînd colectivului întreprinderii noi succese, secretarul general al partidului subliniază: Vă felicit pentru ce ați făcut, dar trebuie să țineți seama că necesitățile economiei cresc tot mai mult. Sînt convins că muncitorii, tehnicienii și inginerii de aici, ce alcătuiesc un colectiv modern, cu o veche experiență, vor îndeplini în bune condiții sarcinile însemnate ce le revin în creșterea producției de oțeluri speciale și de înaltă calitate. Multă sănătate și fericire tuturor!

La întreprinderea constructoare de mașini „Unirea" din Cluj

De la Cîmpia Turzii, coloana oficială revine la Cluj. Pe întregul traseu, tovarășul Nicolae Ceaușescu este întîmpinat cu aceeași căldură și dragoste de miile de locuitori veniți să-l salute, să-i ureze sănătate și ani mulți de viață.

Vizita de lucru în orașul de pe Someș începe la cunoscuta întreprindere constructoare de mașini „Unirea" — unitate profilată pentru producția de utilaj destinat filaturilor și țesătoriilor.

Directorul întreprinderii, ing. Ioan Giurgea, informează despre importantele prefaceri pe care le-a cunoscut unitatea în ultimii cinci ani, perioadă în care producția de utilaj aproape s-a dublat.

Vizita secretarului general al partidului este axată pe dezbaterea la fața locului a problemelor centrale care stau în fața comuniștilor, a constructorilor de mașini din unitate: diversificarea și ridicarea performanțelor tehnice ale produselor. În vederea satisfacerii nevoilor de utilaje, atît pentru realizarea firelor de bumbac și lînă, cît și a celor chimice, s-a trecut la asimilarea și fabricarea primelor familii de mașini pentru industria textilă. Gazdele prezintă prototipurile mașinilor de filat bumbac și de țesut mătase. Secretarul general al partidului se oprește în fața noilor mașini, le studiază cu atenție, solicită specialiștilor date în legătură cu performanțele lor, cu modul de asamblare și de livrare către unitățile beneficiare. Felicitîndu-i pe constructorii de mașini clujeni pentru rezultatele bune obținute în domeniul lărgirii gamei de produse pentru industria textilă, conducătorul partidului și statului recomandă ministrului construcțiilor de mașini-unelte și electrotehnicii, Virgil Actarian, prezent la vizită, conducerii fabricii să studieze dimensiunile cele mai avantajoase la care să fie realizate secțiunile mașinii de filat bumbac, să livreze utilajele gata montate și probate. De asemenea, solicită stabilirea unor soluții care să ducă la diminuarea zgomotului produs de anumite mașini.

Pentru îndeplinirea sarcinilor ce-i revin din ședința de lucru cu primii secretari ai comitetelor județene de partid, din 17 august a.c., și a indicațiilor secretarului general al partidului, referitoare la realizarea de utilaje destinate prelucrării inului și cînepii, conducerea întreprinderii a întocmit un program privind fabricarea unei întregi game de produse: mașini de filat și răsucit, laminoare și altele. De asemenea, cu sprijinul ministerului de resort și al centralei industriale, a fost elaborat un plan de asimilare a unor tipuri de utilaje necesare dotării sectorului de prelucrare a firelor chimice.

În acest context, secretarul general al partidului cere ministerului de resort să încheie cît mai rapid programul de dezvoltare a producției de mașini și utilaje pentru industria textilă.

Cu prilejul vizitării standului de probe și a unui laborator de cercetare, directorul fabricii prezintă măsurile luate de comitetul de partid și conducerea unității în urma apelului pe care secretarul general al partidului l-a adresat recent tuturor organizațiilor de partid, oamenilor muncii care lucrează în industria producătoare de utilaje tehnologice, pentru instaurarea unei discipline ferme în ce privește controlul calității și verificarea mașinilor la standurile de probă. În acest sens a fost întărit controlul pe faze și operații, asigurîndu-se verificarea cu înaltă exigență a fiecărui reper și produs, astfel încît utilajele purtînd marca fabricii „Unirea" să corespundă exigențelor în continuă creștere ale beneficiarilor interni și externi, să fie competitive pe piața mondială.

Gazdele arată că, răspunzînd chemării secretarului general al partidului cu privire la recuperarea rămînerilor în urmă pe unele șantiere și înfăptuirea exemplară a planului de investiții, au livrat în avans diverse utilaje pentru filaturile ce se construiesc la Cîmpulung Moldovenesc, Slatina, Calafat și Roșiori de Vede, sprijinind, astfel, pe montori în înfăptuirea obligațiilor ce le revin.

Tovarășul Nicolae Ceaușescu felicită colectivul întreprinderii pentru tehnologiile noi folosite în procesul de fabricație, realizările în domeniul extinderii utilizării pieselor din materiale plastice — măsură de pe urma căreia numai în cursul anului se vor economisi mai mult de 800 tone metal.

La combinatul de pielărie și încălțăminte „Clujeana"

În continuare se face o scurtă vizită la combinatul de pielărie și încălțăminte „Clujeana" — întreprindere care deține o pondere însemnată în această ramură industrială. Muncitorii unității — români, maghiari și de alte naționalități — primesc, din nou, cu o deosebită căldură în mijlocul lor pe secretarul general al partidului.

O expoziție cuprinzînd diverse mașini, instalații, aparatură, scule și dispozitive — realizate prin forțe proprii — destinate mecanizării unor noi operațiuni pentru confecționarea încălțămintei și prelucrarea pieilor sintetizează în mod elocvent capacitatea creatoare a acestui destoinic colectiv. Apreciind această bună experiență, tovarășul Nicolae Ceaușescu recomandă înființarea, în cadrul unității, a unei secții speciale pentru realizarea unor asemenea mașini și utilaje și pentru alte întreprinderi similare din țară.

Gazdele prezintă apoi succesele obținute de specialiștii de aici în utilizarea, pe scară tot mai largă, a unor înlocuitori de materiale în producția de încălțăminte.

Directorul combinatului, Gheorghe Mărinceanu, informează despre hotărîrea colectivului întreprinderii de a înființa aici, printr-o folosire rațională a spațiului, o unitate pentru producerea de piele artificială.

Pe parcursul vizitării diferitelor sectoare de producție, tovarășul Nicolae Ceaușescu cercetează finisajul pieilor, calitatea diferitelor sortimente de încălțăminte, solicită date în legătură cu diversificarea producției.

La plecare, secretarul general al partidului felicită pe muncitorii combinatului pentru realizările obținute în înfăptuirea sarcinilor ce le revin, exprimîndu-și convingerea că vor depune noi eforturi pentru îmbunătățirea în continuare a calității produselor și pentru lărgirea gamei de modele de încălțăminte.

În noua zonă industrială a Clujului

Coloana de mașini se îndreaptă apoi spre noua zonă industrială a Clujului, platformă care, potrivit indicațiilor date de secretarul general al partidului, cu prilejul vizitei de lucru din luna octombrie a anului trecut, se dezvoltă pe profilul construcțiilor de mașini.

Se face un prim popas la cea mai tînără unitate de pe platformă, intrată parțial în circuitul productiv, cu o lună de zile în urmă — Fabrica de mașini de rectificat plan, subordonată întreprinderii „Unirea".

Gazdele prezintă primul tip de mașină produs aici pe baza proiectelor specialiștilor noștri. Secretarul general al partidului se interesează de performanțele tehnice ale utilajului, de condițiile create în vederea introducerii lui în fabricație de serie. Ministrul Virgil Actarian, conducerea întreprinderii arată că, în scurt timp, noua mașină va fi produsă pe scară industrială, că, paralel cu mașini de rectificat, aici vor fi realizate și agregate hidraulice, atît pentru necesitățile unității, cît și pentru alte întreprinderi constructoare de mașini.

Secretarul general al partidului cere ministrului de resort, conducerii întreprinderii „Unirea" să se preocupe de urgentarea dotării fabricii cu utilajele prevăzute în cea de-a doua etapă în vederea intrării ei în producție cu întreaga capacitate și urează succese tînărului colectiv în realizarea unor utilaje cu performanțe superioare.

Ultimul obiectiv economic al vizitei de lucru a tovarășului Nicolae Ceaușescu în județul și municipiul Cluj îl constituie întreprinderea de cazane mici și arzătoare, din această zonă, intrată parțial în producție la începutul anului.

În nomenclatorul actual al unității figurează producția de cazane de abur și pentru apă caldă și fierbinte de diferite capacități. Inginer-șef al întreprinderii, Pavel Bekeși, înfățișează preocupările specialiștilor, ale colectivului unității axate în direcția dezvoltării producției, a asimilării unor agregate termice cu randamente superioare și consum redus de combustibil — sarcină deosebit de importantă trasată de conducerea de partid și de stat.

Inginerul Ioan Berindan, șeful filialei din Cluj a Institutului de cercetări și proiectări echipamente termoenergetice — unitate care întreține o permanentă și rodnică colaborare cu fabrica de cazane și arzătoare — face cunoscute rezultatele muncii cercetătorilor de aici.

La plecare, tovarășul Nicolae Ceaușescu adresează felicitări cercetătorilor, constructorilor de cazane și arzătoare, urîndu-le noi succese în activitatea lor creatoare.

*

În piața centrală a orașului, în prezența a zeci de mii de oameni ai muncii — români, maghiari și de alte naționalități — a avut loc o mare adunare populară, care încheie semnificativ vizita de lucru a tovarășului Nicolae Ceaușescu în județul Cluj.

Adunarea a fost deschisă de tovarășul Ștefan Mocuța, prim-secretar al Comitetului județean Cluj al P.C.R.

Întîmpinat cu vii și îndelungi aplauze, cu urale și ovații, a luat cuvîntul tovarășul **NICOLAE CEAUȘESCU.**

Exprimînd simțămintele de dragoste și prețuire pe care le nutresc locuitorii județului Cluj față de partid, hotărîrea lor de a contribui cu forțe sporite la edificarea societății socialiste multilateral dezvoltate, la continua înflorire a patriei, primul secretar al comitetului județean de partid a asigurat pe tovarășul Nicolae Ceaușescu că pentru toți locuitorii Clujului, pentru întreaga suflare a județului nu există nimic mai presus de legămîntul de onoare de a face totul pentru a da viață îndemnurilor și indicațiilor secretarului general, de a contribui prin muncă dîrză, hotărîtă la binele și propășirea țării, la ridicarea ei pe culmile progresului, ale culturii și civilizației socialiste și comuniste.

Întîlnirea cu activul de partid al organizației județene Cluj

Din zona industrială a orașului, coloana de mașini se îndreaptă spre Casa de cultură a studenților, construcție ridicată în ultimii ani, care se integrează armonios în peisajul arhitectonic al Clujului zilelor noastre. Aici are loc întîlnirea cu activul de partid, care prilejuiește, în fapt, reluarea analizei începute pe teren, în întreprinderi și pe șantiere.

În sală se află membri ai Comitetului județean și ai comitetelor orășenești de partid, secretari ai comitetelor de partid din întreprinderi și ai comitetelor comunale de partid, reprezentanți ai organizațiilor de masă și obștești.

Tovarășul Nicolae Ceaușescu este întîmpinat de participanți cu îndelungi aclamații.

Adunarea este deschisă de tovarășul **Ștefan Mocuța,** prim-secretar al Comitetului județean de partid.

Au luat apoi cuvîntul **Mihai Blag,** maistru la „Industria sîrmei" Cîmpia Turzii, Erou al Muncii Socialiste, **Gheorghe Mărinceanu,** director al Combinatului de pielărie și încălțăminte „Clujeana". **Klara Butika,** muncitoare la Întreprinderea de prelucrare a lemnului „Libertatea", **Dumitru Radu Popescu,** secretarul Asociației scriitorilor din Cluj, **Ioan Giurgea,** director al Întreprinderii Unirea, prof. univ. **Emil Negruțiu,** rector al Institutului agronomic „Dr. Petru Groza",

Întîmpinat cu puternice ovații și urale de toți cei prezenți, ia cuvîntul tovarășul **NICOLAE CEAUȘESCU.**

Cuvîntarea secretarului general al P.C.R., urmărită cu viu interes, a fost subliniată în repetate rînduri cu îndelungate aplauze.

Aducînd tovarășului Nicolae Ceaușescu mulțumirile cele mai adînci și recunoștința fierbinte a organizației județene de partid pentru ajutorul permanent acordat, tovarășul Ștefan Mocuța a spus în încheierea întîlnirii: Ne angajăm, stimate tovarășe secretar general, să nu precupețim nici un efort în munca ce o vom depune, să ne dăruim toată capacitatea și energia creatoare pentru înfăptuirea exemplară a sarcinilor ce ne revin, pentru ca întreaga viață economică și social-politică a județului să progreseze tot mai mult, corespunzător înaltelor exigențe pe care le-ați formulat.

Întîlnirea cu activul de partid a luat sfîrșit într-o atmosferă entuziastă, expresie a sentimentelor de nețărmurită dragoste a comuniștilor, a oamenilor muncii clujeni față de partid, a angajamentului lor de a-și consacra capacitatea și energiile creatoare realizării cincinalului înainte de termen, îndeplinirii mărețului program trasat de Congresul al X-lea și de Conferința Națională ale partidului nostru.

INFORMAȚIA Pe tot globul

- **Seară de filme documentare românești la Biblioteca Română din New-York**
- **Expoziție de pictură românească contemporană la Chicago**

NEW YORK 30 (Agerpres). — În cadrul seriei „Orașe și peisaje din România", la Biblioteca Română din New York a fost organizată, recent, o seară de filme documentare românești. Au fost prezentate creațiile „Muzeul satului" — cunoscuta instituție bucureșteană, prima de acest fel organizată în Europa în aer liber, precum și „București" și „Poiana Brașov".

Cu același prilej, a fost transmis un film dedicat corului Madrigal, realizat cu ocazia împlinirii a 10 ani de la înființarea sa.

Pe de altă parte, Centrul de Educație permanentă și Galeria Midway, de la Universitatea din Chicago, au inaugurat, recent, o expoziție de pictură românească contemporană. Este prezentată o selecție de lucrări create în ultimele decenii de maeștrii Lucian Grigorescu, D. Ghiață, H. Catargi, Al. Ciucurencu, Corneliu Baba, Ion Țuculescu, Ion Musceleanu, ale căror nume au devenit binecunoscute în cercurile artistice din întreaga lume, precum și lucrări aparținînd unor pictori mai tineri, cum ar fi Brăduț Covaliu, Ion Pacea, Virgil Almășanu, Octav Grigorescu, Ion Nicodim, Sabin Bălașa, Vasile Baboie, Iacob Lazăr, Constantin Blendea etc.

Chiar din primele zile, expoziția s-a bucurat de un deosebit succes, ea devenind obiectul atenției și admirației unui larg public, stîrnind interesul studenților de la Departamentul de Arte.

Organizată pe baza acordului cultural româno-american, expoziția va rămîne deschisă la Chicago pînă la sfîrșitul lunii noiembrie, ea urmînd să fie deschisă, în decembrie, la Muzeul „Paine" din Oshkosh (statul Wisconsin).

VIZITA PREȘEDINTELUI CONSILIULUI DE MINIȘTRI, ION GHEORGHE MAURER, ÎN IRAN

(Urmare din pag. 1)

Au participat persoanele oficiale care îl însoțesc pe primul ministru român în vizita sa în Iran. Din partea țării gazdă au fost prezenți Ja'Afar Sharif Emami, președintele Senatului, Abdullah Riazi, președintele Majlisului, Abbas Ali Khalatbary, ministrul afacerilor externe, și alți membri ai guvernului, senatori, deputați, precum și alte persoane oficiale.

Au luat parte șefi ai misiunilor diplomatice acreditați la Teheran.

În toastul său, primul ministru al Iranului, **AMIR ABBAS HOVEYDA,** a subliniat legăturile strînse de prietenie și cooperare în diferite domenii dintre poporul iranian și cel român, pe baza înțelegerii și respectului mutual. În prezent — se poate constata cu satisfacție — relațiile iraniano-române sînt excelente, atît în domeniul politic, cît și în cel al schimburilor culturale și comerciale, constituind un exemplu de cooperare între țări cu sisteme politice și sociale diferite. Trebuie subliniat că Iranul și România au putut să stabilească între ele cele mai bune relații de înțelegere și de prietenie, grație conducerii luminate și în sensul realismului conducătorilor celor două țări, care le permit să obțină rezultate și succese atît de strălucite.

În continuare, vorbitorul a relevat că extinderea din ce în ce mai puternică a relațiilor dintre cele două părți a fost favorizată de existența unor puncte de vedere apropiate sau identice asupra marilor linii ale politicii lor externe, politică care se inspiră din principiile coexistenței și cooperării constructive, respectului mutual și al suveranității naționale.

Premierul iranian a relevat, apoi, locul important pe care îl ocupă România în rîndul partenerilor Iranului în domeniul schimburilor comerciale. Vaste proiecte industriale și de dezvoltare — a adăugat el — sînt în curs de realizare în Iran în colaborare cu experți și tehnicieni români.

El s-a referit, totodată, la poziția celor două țări în problemele internaționale, la eforturile depuse de țările europene pentru diminuarea tensiunii internaționale și la căile de soluționare politică a crizei din Orientul Mijlociu.

În încheiere, premierul Iranului a toastat în sănătatea președintelui Consiliului de Stat al Republicii Socialiste România, Nicolae Ceaușescu, și a președintelui Consiliului de Miniștri al țării noastre, pentru prietenia dintre Iran și România.

Răspunzînd, tovarășul **ION GHEORGHE MAURER** a spus: Dineul din această seară ne oferă posibilitatea de a evoca din nou semnificația deosebită pe care o au, pentru țara noastră, relațiile de prietenie și colaborare cu Iranul, cu poporul său. Pe fondul unor vechi tradiții, legăturile româno-iraniene au căpătat în zilele noastre noi dimensiuni, corespunzător tendințelor, legităților care guvernează dezvoltarea lumii contemporane.

Realitățile acestei lumi — a spus în continuare premierul român — atestă că procesul treptat al dezvoltării unității, a solidarității umane nu exclude posibilitatea formării unor grupări de state și popoare, în virtutea unor afinități — fie ele de ordin politic, economic, cultural, etnic. În același timp, apare evident că unitatea nu poate fi concepută în afara diversității, a afirmării realităților naționale specifice și a respectării independenței fiecărei națiuni.

Într-o asemenea perspectivă, apare clar însemnătatea covîrșitoare pe care o are în epoca noastră așezarea relațiilor dintre state pe principiile independenței și suveranității naționale, egalității în drepturi, neamestecului în treburile interne, avantajului reciproc, ca temelie a unei conlucrări rodnice. Recunoașterea și promovarea lor tot mai largă în viața internațională sînt rezultatul faptului că ele corespund necesităților stringente ale dezvoltării fiecărei națiuni și a întregii umanități.

Relațiile româno-iraniene se înscriu fericit și de timp îndelungat pe aceste coordonate, reprezentînd un exemplu grăitor al felului în care state cu orînduiri sociale diferite pot colabora fructuos atunci cînd ele își întemeiază relațiile pe respectul și avantajul reciproc.

O contribuție deosebită la dezvoltarea relațiilor dintre cele două țări au avut-o întîlnirile din ultimii ani dintre președintele Consiliului de Stat al Republicii Socialiste România, Nicolae Ceaușescu, și Maiestatea Sa Imperială, Șahinșahul Iranului, Mohammad Reza Pahlavi Aryamehr. Nutrim speranța că actuala vizită, convorbirile pe care le vom purta vor marca pași înainte în direcția promovării tot mai largi a prieteniei și colaborării româno-iraniene.

ORIENTUL APROPIAT

BAGDAD 30 (Agerpres). — Irakul a hotărît să-și retragă trupele de pe fronturile de nord și occidental, respectiv de pe înălțimile Golan și din Sinai, se anunță într-un comunicat oficial difuzat la Bagdad. Comunicatul precizează că, după acceptarea de către Republica Arabă Egipt și Siria a rezoluției Consiliului de Securitate privind încetarea focului și a ostilităților militare în Orientul Apropiat, misiunea trupelor irakiene pe aceste fronturi a încetat.

CAIRO. — Sudanul a acceptat propunerea marocană în legătură cu ținerea unei conferințe a miniștrilor de externe și ai apărării din țările arabe — transmite agenția M.E.N.

Agenția France Presse adaugă, citînd surse informate din Damasc, că Siria, de asemenea, este favorabilă ținerii acestei conferințe.

Suspens în „regata secolului"

(Urmare din pag. I)

- **Avansul pierdut de „Pen Duick VI"**

Pentru conducătorul ambarcației, vestitul navigator francez Eric Tabarly, marele favorit al „regatei secolului", care în momentul accidentului deținea un avans de trei zile asupra celui mai periculos rival, „Great Britain II", prima etapă a cursei este, în mod cert, pierdută. Dar nu, obligatoriu, și cursa în ansamblu.

După cum s-a anunțat, startul în „cea mai fabuloasă cursă a tuturor timpurilor", cum o denumea revista franceză „Paris Match", a fost dat la 8 septembrie, în portul englez Portsmouth.

În prezent, datorită timpului pierdut în urma accidentului, în fruntea concurenților se află echipajul englez de pe „Great Britain II", condus de Chay Blythe, „omul de oțel" care a traversat Atlanticul pe o barcă cu rame și a făcut, de unul singur, înconjurul lumii, anunțîndu-se încă înainte de plecarea în actuala cursă ca un adversar redutabil al lui Tabarly și, în același timp, unul dintre principalii candidați la victoria finală.

- **Tabarly mai poate obține victoria?**

Dar echipajul lui „Pen Duick VI" nu și-a spus încă ultimul cuvînt. Și, în ciuda faptului că remedierea defecțiunilor pe care le-a suferit ambarcațiunea a durat patru zile — timp în care a avut loc o adevărată cursă contra cronometru, la care au participat zi și noapte cîțiva zeci de specialiști — atît suporterii cît și echipajul navei se arată optimiști. „«Pen Duick VI» va arăta, în final, că este cel mai bun" — afirmă directorul grupului economic Camdin, care finanțează echipajul. Conform proiectelor, „Pen Duick VI" (căruia i-a fost fixat un nou catarg din aluminiu, special construit în Elveția și transportat la bordul unui avion militar) ar urma să atingă Cape Town între 5 și 10 noiembrie. Adică, tocmai la timp, pentru a putea porni în următoarea etapă, spre Sidney.

„Este clar că nu vom cîștiga prima etapă — declara Eric Tabarly la Rio de Janeiro, după cîteva ore de somn odihnitor. Dar vom avea timpul necesar, în viitoarele șase luni ale călătoriei, să ne recîștigăm poziția excelentă pe care o dețineam în momentul accidentului". Ceea ce, conform specialiștilor, ar fi perfect posibil.

Și, într-adevăr, „Pen Duick VI" nu a trecut primul pe la Capul Bunei Speranțe. Pînă la 27 octombrie a fost semnalată trecerea a opt ambarcațiuni prin acest punct de control al primei etape a întrecerii, în fruntea clasamentului situîndu-se iahtul britanic „Adventure".

Un amănunt original: cam în același timp cu participanții la „regata secolului", Capul Bunei Speranțe a fost depășit și de navigatorul solitar Alain Colas, după ce a parcurs distanța Saint Malo-Capetown în 42 de zile, în încercarea de a doborî recordul mondial al lui Francis Chichester, care, în 1966, făcuse înconjurul lumii în 107 zile.

MEMENTO

TEATRE

CONCERT SIMFONIC EXTRAORDINAR susținut de „NEW PHILHARMONIA ORCHESTRA" din Londra — **Sala Palatului,** ora 20.

AIDA (Maria Venzislavova — R. P. Bulgaria, Gheorghe Iliescu, Nicolae Florei, Octav Enigărescu, Mihaela Botez, Mihai Panghe. Dirijor: Anatol Kisadji) — **Opera română,** tel. 16.48.20, ora 19.

LA CALUL BĂLAN (Valeria Rădulescu, Cornel Rusu, Ștefi Pîrvulescu, Eugen Savopol, Valli Niculescu, George Hazgan, Nae Roman. Dirijor: Constantin Rădulescu) — **Teatrul de operetă,** tel. 14.80.11, ora 19.30.

CUI I-E FRICĂ DE VIRGINIA WOOLF? — **Teatrul național „I. L. Caragiale", sala Comedia,** tel. 14.71.71, ora 20.

CASA DE MODE — **Teatrul „Lucia Sturdza Bulandra",** tel. 14.60.60, ora 20.

VALENTIN SI VALENTINA — **Teatrul „Lucia Sturdza Bulandra", sala Studio,** tel. 12.44.16, ora 20.

BUNĂ SEARA, DOMNULE WILDE — **Teatrul „C. I. Nottara", sala Magheru,** tel. 15.93.02, ora 19.30.

DRAGOSTEA NOASTRĂ (Constantin Codrescu, Magda Popovici, Ion Manta, Victoria Gheorghiu, Nicolae Pomoje) — **Teatrul Mic,** tel. 14.70.61, ora 19.30.

PREȘUL (Stela Popescu, Mircea Septilici, Aurel Giurumia, Cornel Vulpe, Vladimir Găitan, Gh. Simonca) — **Teatrul de comedie,** tel. 16.64.60, ora 20.

LIOLA (Sebastian Papaiani, Ștefan Mihăilescu-Brăila, Astra Dan, Atena Demetriad, Ana Ciolovan, Dorina Lazăr, Lucia Cristian, Iarodara Nigrim, Luiza Derderian-Marcoci, Teodora Mazanitis-Fugaru, Rodica Mandache) — **Teatrul Giulești,** tel. 18.04.65, ora 19.30.

LA SAVOY, BOEMA! (Ioana Radu, Horia Căciulescu, Cristina Stamate, Ioana Iliant, Mihai Perșa, Gheorghe Colceag, Gabriel Iencek) — **Teatrul satiric-muzical „C. Tănase", sala Savoy,** tel. 15.56.78, ora 19.30.

REFLECTORUL REVISTEI (Ciupi Rădulescu, Lucky Marinescu, Dorin Anastasiu, Doina Spătaru-Olinescu, Dinu Cezar, Dunea, Mariana Cercel, Ion Hidișan, Mariana Avram) — **Teatrul „Ion Vasilescu",** tel. 12.27.45, ora 19.30.

AL TREILEA GONG — **Circul „București",** tel. 11.01.20, ora 19.30.

CINEMATOGRAFE

MONOLOG — Capitol (16.29.171) — 9.30, 11.15, 14, 16.15, 18.30, 20.45.

MULT ZGOMOT PENTRU NIMIC — Patria (11.86.25) — 10, 12.30, 15.30, 18, 20.30.

DOI PE UN BALANSOAR — Scala (11.03.72) — 9, 11.15, 13.30, 16, 18.30, 21; **Festival** (15.63.84) — 9, 11.15, 13.30, 16, 18.30, 21.

MAFIA ALBĂ — Luceafărul (15.87.67) — 9, 11.15, 13.30, 16, 18.30, 20.45; **București** (15.61.54) — 8.30, 11, 13.30, 16, 18.30, 21; **Favorit** (31.06.15) — 9, 11.15, 13.30, 15.45, 18, 20.30.

Y-17 ACȚIONEAZĂ — Flacăra (21.35.40) — 16, 18, 20.

CU CĂRȚILE PE FAȚĂ — Victoria (16.28.79) — 8.30, 11, 13.30, 16, 18.30, 21; **Grivița** (17.06.58) — 9, 11.15, 13.30, 16, 18.15, 20.30; **Flamura** (23.07.40) — 9, 11.15, 13.30, 16, 18.15, 20.30.

DESPRE O ANUME FERICIRE — Melodia (12.06.58) — 9, 11.15, 13.30, 16, 18.30, 20.45; **Modern** (23.71.01) — 9, 11.15, 13.30, 16, 18.15, 20.30.

O AFACERE PE CINSTE — Central (14.12.24) — 9.15, 11.30, 13.45, 16, 18.15, 20.30; **Bucegi** (17.05.47) — 15.30, 18, 20.15; **Miorița** (14.27.14) — 9, 11.15, 13.30, 15.45, 18, 20.45.

ȘAPTE ZILE — Lira (31.71.71) — 15.30, 18, 20.15.

PARADISUL — Gloria (22.44.01) — 9, 11.15, 13.30, 16, 18.15, 20.30; **Tomis** (21.49.46) — 9, 11.15, 13.30, 15.45, 18.15, 20.30.

VALTER APĂRĂ SARAJEVO — Lumina (16.23.35) — 9, 12.30, 16, 19.30.

STARE DE ASEDIU — Excelsior (18.10.88) — 8.30, 11, 13.30, 16, 18.30, 21; **Floreasca** (33.29.71) — 15.30, 18, 20.30.

DRAGOSTEA ÎNCEPE VINERI — Unirea (17.10.21) — 16, 18, 20.

EFECTUL RAZELOR GAMMA ASUPRA CRAIȚELOR — Buzești (50.43.58) — 9, 11.15, 13.30, 16, 18.15, 20.30; **Aurora** (35.04.66) — 9, 11.15, 13.30, 15.45, 18, 20.15.

CONSPIRAȚIA — Pacea (31.32.52) — 16, 18, 20.

ALBĂ CA ZĂPADA ȘI CEI ȘAPTE PITICI — Doina (16.35.38) — 9.45, 11.45, 14, 16, 18, 20; **Dacia** (50.35.94) — 9, 11.15, 13.30, 16, 18.15, 20.30.

COPERNIC — Cosmos (35.19.15) — 15.30, 19.

CARTEA JUNGLEI — Timpuri Noi (15.61.10) — 9.15—20.30 în continuare.

PARAȘUTIȘTII — Munca (21.50.97) — 16, 18, 20.

URMĂRIRE LA AMSTERDAM — Înfrățirea între popoare (67.14.70) — 15.30, 18, 20.15.

TU ȘI EU — Rahova (23.91.00) — 15.30, 18, 20.15.

LEGENDA NEGRULUI CHARLEY — Giulești (17.55.46) — 15.30, 18, 20.15; **Arta** (21.31.86) — 15.30, 18, 20.15.

CU TOATE ACESTEA — Vitan (21.39.82) — 15.30, 18, 20.15.

PISICA JUNGLEI — Drumul Sării (31.28.13) — 15.30, 18, 20.

FANTOMA LUI BARBĂ NEAGRĂ — Ferentari (80.49.85) — 15.30, 17.45, 20.

PE ARIPILE VÎNTULUI — Cotroceni (49.48.43) — 9, 14, 18.30.

INFAILIBILUL RAFFLES — Cringași (49.21.15) — 15.30, 18, 20.15.

O FLOARE ȘI DOI GRĂDINARI — Volga (11.91.26) — 9, 12.30, 16, 19.30.

ROND DE NOAPTE — Moșilor (12.52.93) — 15.30, 18, 20.15.

DREPTUL DE A IUBI — Popular (35.15.17) — 15.30, 18, 20.15.

CEI ȘASE URSI ȘI CLOVNUL CIBULKA — Progresul (23.94.10) — 15, 18, 20.

AVENTURA LUI POSEIDON — Viitorul (11.46.03) — 15.30, 18, 20.15.

1 2 3 4 Redacția și administrația, str. Brezoianu nr. 23—25. Centrala telefonică 37 27 77. Secția scrisori și biroul juridic: 37 27 73. Publicitatea, str. 13 Decembrie 20, blocul 8, telefon 14 15 16. Cititorii din străinătate pot face abonamente adresîndu-se întreprinderii „ROMPRESFILATELIA". — Serviciul Import-Export Presă — București — calea Griviței nr. 64—66, P.O.B. 2 001. 40 164

188

Bibl. Târgu-Mureș

PROLETARI DIN TOATE ȚĂRILE, UNIȚI-VĂ!

INFORMAȚIA Bucureștiului

ZIAR AL COMITETULUI MUNICIPAL BUCUREȘTI AL P.C.R. ȘI AL CONSILIULUI POPULAR AL MUNICIPIULUI BUCUREȘTI

Anul XXI — Nr. 6271 | 4 PAGINI 30 BANI | Miercuri 31 oct. 1973

Ziarele de dimineață publică

CUVÎNTAREA TOVARĂȘULUI NICOLAE CEAUȘESCU

la întîlnirea cu activul organizației județene Cluj a P.C.R.

Înalte distincții conferite unor întreprinderi din Capitală

Ieri, două unități economice bucureștene — „Metaloglobus" și întreprinderea de comerț exterior „Metalimportexport" —, au fost distinse cu „Ordinul Muncii clasa I" pentru contribuția adusă la dezvoltarea industriei ușoare și, respectiv, a activității de comerț exterior, pentru participarea activă a colectivelor acestor întreprinderi la opera de construire a socialismului în țara noastră, cu prilejul aniversării a 50 de ani și, respectiv, a 25 de ani de activitate neîntreruptă.

„Metaloglobus"

Ieri dimineață, la Palatul Consiliului de Stat a avut loc solemnitatea conferirii „Ordinului Muncii" clasa I întreprinderii „Metaloglobus"-București, pentru contribuția adusă la dezvoltarea industriei ușoare și participarea activă a colectivului acestei întreprinderi la opera de construire a socialismului în patria noastră, cu prilejul aniversării a 50 de ani de activitate neîntreruptă.

Cu același prilej, pentru merite deosebite în muncă, a fost distinsă cu „Ordinul Muncii" clasa a II-a tovarășa Maria S. Surdeanu, muncitoare, președinta comitetului sindical din întreprindere, iar 149 de muncitori, ingineri, tehnicieni, maiștri și funcționari au primit diferite ordine și medalii.

Înaltele distincții au fost înmînate de tovarășul Miron Constantinescu, vicepreședinte al Consiliului de Stat.

La solemnitate au luat parte tovarășii Gheorghe Cioară, Constantin Stătescu, secretarul Consiliului de Stat, Nicolae Enea, prim-adjunct al ministrului industriei ușoare.

În numele Comitetului Central al Partidu-

(Continuare în pag. a IV-a)

„Metalimportexport"

La Consiliul de Stat al Republicii Socialiste România, a avut loc, ieri, solemnitatea conferirii „Ordinului Muncii" clasa I întreprinderii de comerț exterior „Metalimportexport", pentru contribuția deosebită adusă la dezvoltarea activității de comerț exterior și participarea activă a colectivului acestei unități la opera de construire a socialismului în patria noastră, cu prilejul aniversării a 25 ani de activitate neîntreruptă.

Cu același prilej, pentru merite deosebite în muncă s-au conferit „Ordinul Muncii" clasa I tovarășului Vasile M. Negrescu, directorul întreprinderii, „Ordinul Muncii" clasa a II-a tovarășilor Gheorghe Mihăilă, director adjunct al întreprinderii, și Emil Vintilă, inginer principal. De asemenea, au fost distinși cu ordine și medalii 37 de lucrători ai întreprinderii.

Distincțiile au fost înmînate de tovarășul Miron Constantinescu, vicepreședinte al Consiliului de Stat.

La solemnitate au participat tovarășii Gheorghe Cioară, Ion Pățan, Constantin Stătescu, se-

(Continuare în pag. a IV-a)

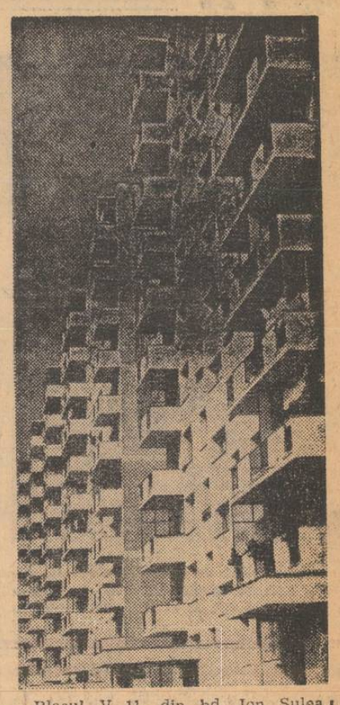

Blocul V 11, din bd. Ion Sulea : beton, sticlă, ciment — joc de lumini și umbre.

Corespondenții ziarului despre:

SPIRITUL GOSPODĂRESC ÎN ACȚIUNE

Sfîrșitul de octombrie, cu oscilările de temperatură pe care termometrele le înregistrează în aceste zile, ne șoptește că fulguiala nu e departe. E vremea umplerii cămărilor, dar și anotimpul cînd multe din orele oamenilor — minunaților oameni ai orașului nostru — sînt dedicate atîtor și atîtor activități gospodărești specifice toamnei. Despre ele ne relatează astăzi corespondenții noștri, părtași și ei la aceste febrile pregătiri de sezon. Să le dăm, așadar, cuvîntul...

Podoabe horticole

Antrenați de organizațiile de partid din cartiere, deputați, comisiile de femei, asociațiile de locatari, cetățenii din sectorul 6 continuă acțiunea de înfrumusețare a sectorului îmbogățindu-i fondul dendrologic. Se sapă gropi, se pregătește materialul săditor. Peste 4 700 de arbori foioși și 550 arbori cu balot vor completa plantațiile din șos. Alexandriei, șos. Domnești, șos. Măgurele, str. Antiaeriană, str. Răzoare precum și alte străzi din cartierele Cotroceni, Rahova și Ferentari. În preajma cvartalelor de locuințe vor planta alți 4 100 arbori în boschete și 20 000 de arbuști. Peste 20 000 de trandafiri vor înflori în primăvară pe șos. Alexandriei, șos. Cotroceni, șos. Domnești, str. Mărgeanului, Drumul Sării și bd. Geniului.

O atenție deosebită acordăm pomilor fructiferi. În curțile cetățenilor vor fi plantați peste 2 000 de pomi din diferite specii.

DIMITRIE MORGOȘ,
deputat

Meseriașii blocului...

Toamna, pentru locatarii noștri, a însemnat concentrarea eforturilor pentru preîntîmpinarea unor defecțiuni, ce ar putea să apară în timpul iernii. Locatarii, care au diverse meserii, și-au pus toată priceperea în scopul bunei a-

(Continuare în pag. a II-a)

Președintele Consiliului de Miniștri, Ion Gheorghe Maurer, primit de șahinșahul Iranului, Mohammad Reza Pahlavi Aryamehr

TEHERAN 30 — Trimisul special Agerpres, Mircea Ionescu, transmite: Maiestatea Sa Imperială, Mohammad Reza Pahlavi Aryamehr, șahinșahul Iranului, a primit, la 30 octombrie, la Palatul Niavaran, pe președintele Consiliului de Miniștri al Republicii Socialiste România, Ion Gheorghe Maurer.

La primire a luat parte primul ministru al Iranului, Amir Abbas Hoveyda.

Premierul român a transmis, din partea președintelui Consiliului de Stat al Republicii Socialiste România, Nicolae Ceaușescu, un cald salut șahinșahului Aryamehr, cele mai bune urări de sănătate și fericire personală, de progres și prosperitate poporului iranian. Mulțumind, șahinșahul Aryamehr a adresat, la rîndul său, un cordial salut președintelui Consiliului de Stat, Nicolae Ceaușescu, cordiale urări de fericire și noi succese în activitatea ce o desfășoară pentru binele poporului român.

Între șahinșahul Iranului și președintele Consiliului de Miniștri al României a avut loc o convorbire, în cadrul căreia a fost exprimată satisfacția comună pentru colaborarea mereu ascendentă dintre România și Iran și au fost discutate pro-

(Continuare în pag. a IV-a)

Beneficiari - bucureștenii

Magazinul universal „Central" din Piața Unirii

Magazinul universal „Central", unitate reprezentativă a Ministerului Comerțului Interior — ne spune tov. arh. Gh. Leahu, șeful colectivului de proiectare — este primul obiectiv ce se realizează din viitorul ansamblu arhitectural al Pieței Unirii. În prezent, lucrările de construcție sînt în plină desfășurare. Avînd o suprafață de 33 000 m.p. magazinul va cuprinde un subsol, parter și patru niveluri în cadrul corpului principal și încă două niveluri (mai reduse ca suprafață) care reprezintă etajele 5 și 6. La subsol va funcționa un magazin alimentar și un bar de zi; iar la parter, vor fi amplasate ghișee de informare, un ghișeu C.E.C., birou pentru comenzi la domiciliu, bagaje de mînă etc., cît și rafoane de galanterie, marochinărie, papetărie de lux, artizanat, parfumerie, cosmetice, mercerie ș.a. Tot aici se va face și prezentarea noutăților. Nivelurile 1 și 2 sînt rezervate în exclusivitate confecțiilor și încălțămintei pentru

I. B.

(Continuare în pag. a IV-a)

Una din modernele secții ale întreprinderii „Metaloglobus" dotată cu utilaje de mare randament

REPORTAJUL dimineții

În locul de unde pornesc autostrăzile văzduhului

Pentru moment sînt puțin derutat: ceasornicul așezat deasupra uneia dintre ferestre indică 7,20. Al meu și, sînt convins, al tuturor bucureștenilor indica, în momentul respectiv, 9,20. Mă aflu în turnul de control al aeroportului București Otopeni și comandantul adjunct, Constantin Lungu, observă privirea nedumerită: „La noi timpul se măsoară după G.M.T.".

De la înălțimea cabinei, se zărește pînă departe pistele, de unde își iau zborul uriașele păsări metalice. În fața mea, în „prim plan", aparatura complexă a pupitrului de comandă. O legătură directă permanentă, există între oamenii de aici și cei de la bordul aeronavelor: șeful de tură, controlorul de trafic, Vasile Gherman, transmite printre alte informații, buletinul meteo comandantului de aeronavă Alexandru Niculescu „...vînt variabil, viteza 1m/sec., vizibilitate 5 km, presiunea la pragul pistei 763 mm.". La 9,30, de aici, după aprobarea prealabilă a planului de zbor, se dă plecarea cursei respective — Otopeni — Amsterdam — Londra. Se va ține legătura cu turnul de control — TWR — pînă la limita vizibilității.

Mihai Bărbulescu

(Continuare în pag. a III-a)

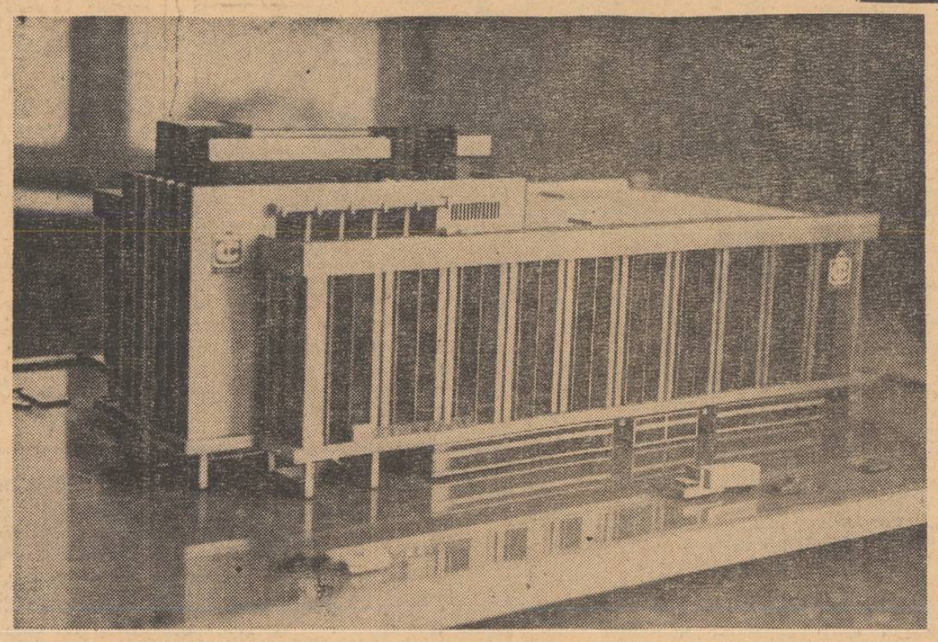

Macheta viitorului magazin

Un prezumtiv și așteptat cercetător

Interlocutor: prof. dr. VICTOR CIOBANU, directorul Direcției sanitare a municipiului București

Red.: Într-o prognoză, elaborată la Academia de științe medicale, se relevau unele „schimbări de optică" ale medicinei moderne, în sensul orientării acesteia spre perfecționarea profilaxiei primare și a diagnosticului extrem de precoce. Ceea ce, desigur, implică și dezvoltarea unor cercetări complexe, care să elucideze mecanismele de interferență dintre modificarea condițiilor de viață, de muncă și starea sănătății populației... Noua „ambianță" va determina într-o mai mare măsură, antrenarea cadrelor din rețeaua sanitară în soluționarea acestor probleme?

— Tendințele la care v-ați referit obligă, în mod categoric, cadrele noastre medicale la un efort permanent: pe de o parte, se impune a fi la curent cu progresele marcate în medicină, iar pe de altă parte de a urmări cu atenție dinamica morbidității. Totul, evident, pentru a se valorifica și mai adecvat potențialul de investigație, pe care îl constituie rețeaua sanitară.

Roxana Costache-Gîndu

(Continuare în pag. a II-a)

● La centrala telefonică Victoriei-6 se montează **„aparatul automat de urmărire și control al circuitelor dintr-o centrală telefonică automată"** (invenția inginerului Radu Stan), care, la tîrgul internațional de la Plovdiv, a obținut medalia de aur. Noul aparat, superior aparatelor din străinătate (GEC), este de fapt un robot care controlează taxarea corectă a conversațiilor telefonice, calitatea funcționării centralelor telefonice în trafic etc., oferind abonaților din centrala respectivă o servire mai bună (prin supravegherea pe care o execută asupra centralei).

Echipamentul de protecție are nevoie de... protecție?

Punct contrapunct

Avem o legislație a muncii izvorîtă din grija permanentă față de om, față de condițiile sale de activitate. O dată cu dezvoltarea continuă a producției, asigurarea securității a cunoscut o permanentă diversificare, statul investind importante fonduri. Tocmai această preocupare susținută este de natură să impulsioneze înlăturarea unor neajunsuri, cum sînt cele la care ne vom referi.

— În întreprinderea noastră — ne spunea Ana Tihon, responsabil cu protecția muncii în cadrul întreprinderii pentru industrializarea laptelui, se lucrează îndeosebi în mediu umed și de grăsimi. Este lesne de înțeles importanța echipamentului menit să protejeze

I. Holt

(Continuare în pag. a III-a)

Orașul și noi

„Ucenic-club" a devenit... calfă

„Ucenic-club" din cadrul Casei de cultură a sectorului 8, acțiune consacrată tinerilor învățăcei de la cooperativa Drum nou, a atins respectabila vîrstă de... trei ani. Manifestările organizate aici — apreciate de viitorii meseriași, după cum ne-a informat Maria Minciu, metodist al casei de cultură — sînt încununate de o reală eficiență. Aveam să constatăm aceasta într-una din serile trecute cînd, la clubul ucenicilor erau prezenți atît „fondatorii" cît și „noua promoție".

Așadar, ștafeta va fi predată de către fondatori — ucenicii care abia au terminat cursurile și vor fi încadrați ca lucrători în unitățile cooperativei — bobocilor. Sînt „boboci" atît la cooperativă (acum își încep ucenicia) cît și la clubul lor, unde și-au făcut intrarea, pontînd prima filă din calendarul trienal (durata ucenciciei) timp în care vor frecventa clubul.

Manifestarea, organizată în prezența reprezentanților organizațiilor U.T.C., precum și a unor reprezentanți ai cooperativei, capătă semnificații deosebite pentru tinerii care, o dată cu deprinderea meseriei, sînt formați, sub variate aspecte, ca cetățeni valoroși ai societății noastre socialiste.

Clubul are trei ani. Dar este de pe acum major...

Petre Nițoi
student

BULETIN METEOROLOGIC

INSTITUTUL METEOROLOGIC COMUNICĂ: **Azi, la ora 8, în București,** temperatura aerului a fost de 5 grade. Maxima de ieri în aer a fost de 11 grade, iar minima din cursul nopții de 3 grade.

Timpul probabil de mîine: Cerul va fi variabil. Vînt slab pînă la potrivit din sectorul estic. Temperatura aerului: minima va fi cuprinsă între zero și 2 grade, iar maxima între 12 și 14 grade.

INFORMAȚIA Pe tot globul

„Acțiunea executivă"

● **La un deceniu de la atentatul din Dallas, un film repune în discuție circumstanțele în care și-a pierdut viața președintele John F. Kennedy**

Se vor împlini în curînd — mai precis la 22 noiembrie — zece ani de la atentatul căruia i-a căzut victimă John F. Kennedy, cel de al

S. Galeriu

(Continuare în pag. a IV-a)

Pentru dumneavoastră

„Grădinițe" la domiciliu

● **Puncte de supraveghere pentru preșcolari — iată un termen intrat în circulație abia de cîteva săptămîni. Cooperativa „Deservirea" își extinde gama prestărilor prin acest nou tip de serviciu la domiciliu, deosebit de util. După o depistare prealabilă a spațiilor respective, care să corespundă din punct de vedere igienico-sanitar, și o testare a capacității instructiv-educative a „gazdelor" (trebuie să posede liceul sau studii superioare, să cunoască o limbă străină de largă circulație), în ma-**

G. B.

(Continuare în pag. a II-a)

Patru reporteri, în sondaj la serviciile forțelor de muncă

Repartizarea în producție - activitate preponderent educativă

Dezvoltarea continuă a economiei Capitalei creează noi locuri de muncă, spre care se îndreaptă persoane calificate în meserii sau care doresc să se califice prin diferite forme de învățămînt, cu sau fără scoatere din producție (de scurtă sau de lungă durată). Ca urmare a amplei și perseverentei activități politico-educative, inițiată de Comitetul municipal de partid, la care și-au adus contribuția din plin și organizațiile U.T.C., zeci de mii de cetățeni, în mare majoritate tineri și femei, au fost atrași în producție. În acest sens, este semnificativ de subliniat că, numai în primele 9 luni din acest an, au fost repartizați și au primit locuri de muncă în întreprinderile și instituțiile Capitalei un număr de 63 508 cetățeni, din care 33 708 femei, în timp ce alți 23 448 solicitanți au fost angajați pentru calificare, cu participare în producție.

Pentru buna valorificare a forței de muncă disponibile, un rol deosebit revine salariaților de la serviciile forțelor de muncă din cadrul fiecărui sector. Cu atît mai mult, am dorit să cunoaștem cum își îndeplinesc în prezent sarcinile salariații

Liviu Nistor, Ileana Coman, Ștefan Gănescu, Minel Ghiță

(Continuare în pag. a III-a)

Parcul Herăstrău își păstrează frumusețea și ospitalitatea și în aceste zile însorite de toamnă tîrzie.

MIERCURI AUREL BARANGA

Merge și așa?

Există o serie de lipsuri și greutăți datorate unor cauze obiective. Le cunoaștem, le știm, n-are rost să le discutăm.

Insistarea pe asemenea teme nu e un act de curaj, ci, mai degrabă, unul de ipocrizie. Dar există și o serie de deficiențe care n-au ca explicație nici un fel de cauze obiective în afara unui cert și cras tembelism. De pildă. Sînt restaurante care, de ani de zile, pregătesc aceeași listă de bucate impusă clienților pînă la sațietate și dezgust. De ce?

Observ vitrinele și bag de seamă că în materie de încălțăminte, de exemplu, persistă, demodate și mofluze, modele de acum cîțiva ani. Lucrurile se agravează în domeniul gingaș al confecțiilor pentru femei, acolo unde știm că primează — sau ar trebui să precumpănească — fantezia, exuberanța și gustul necontenit primenit. Caut să descifrez tainele inerției și încep să mă dumiresc. Raționamentul tembelului, vinovat de asemenea lipsuri, derivă dintr-o certitudine comodă și leneșă: **merge și așa.** Evident că „merge și așa".

Dar, mă întorc și zic: cine îți dă dumitale dreptul să-mi impui un fel de bucate de care a ajuns să-mi fie lehamite, sau o haină pe care o port fără plăcere? Cine îți dă dumitale dreptul să-mi răpești, fie și pentru o clipă, bucuria vieții?

E clar: tembelul nu e doar un ins lipsit de imaginație. Nu e doar un sărman cu duhul. E un om rău. Rău, fiindcă e indiferent, satisfăcut, egoist și leneș.

Tembelismul trebuie stîrpit, oriunde s-a încuibat. Nici o milă pentru tembeli! Nu de alta, dar pentru că, sancționați, unii dintre ei se vindecă.

Beneficiind de o dotare modernă, Centrul de stomatologie din pasajul Eforie devine, datorită specialiștilor săi, nu numai o unitate de prestigiu terapeutic ci și un apreciat nucleu al investigației științifice.

Riglă de calcul pentru... suferinzi?

La ora actuală sînt cunoscute aproximativ 40 000 de boli, fiecare avînd simptome care nu întotdeauna sînt strict specifice. Pentru a facilita medicului fixarea unui diagnostic corect, în Anglia s-a realizat un aparat denumit „NASH-LAGOS KOPS". Asemănător unei rigle de calcul, dispozitivul permite specialistului — în baza informațiilor furnizate de pacient — să determine maladia: „Nash" poate analiza 700 000 de combinații posibile...

Termite geologi

Se știe, sub cuiburile de termite, se află întotdeauna canale adînci și ramificate, pe care aceste insecte le sapă pentru a-și face rost de materialul necesar construcției locuințelor. Ce au făcut geologii africani? Retezînd vîrful cuibului ei au extras substanța respectivă și, făcîndu-i analiza mineralogică, au reușit să cunoască structura straturilor. În consecință, „detectarea" s-a făcut mult mai simplu — mai multe întreprinderi miniere puțind fi ridicate pe locuri indicate de geologii involuntari...

Un prezumtiv și așteptat cercetător

(Urmare din pag. I)

După opinia mea, în medicină, poate mai intens decît în alte domenii, coeficientul creativității are un puternic suport „de masă" — întrucît, prin definiție, diagnosticul și indicația terapeutică reprezintă acte puternic individualizate; sau, altfel spus, prin faptul că medicul permanent elaborează — vizavi de particularitățile cazuistice — formule originale, el este și o prezumtivă sursă de soluții, un element dinamic în finalizarea cercetărilor întreprinse. Trebuie, însă, desăvîrșit și cadrul stimulator, de afirmare...

Red.: Cum a răspuns Direcția sanitară acestei necesități?

— Direcția noastră a abordat, în colaborare cu institutele Academiei, catedrele I.M.F. spitale, policlinici, teme ca, de pildă: „Profilaxia și depistarea precoce a cardiopatiei ischemice", „Condiții de cronicizare a hepatitei virale", „Standardizarea metodelor de laborator", „Dezvoltarea psihosomatică a copiilor în raport cu mediul de dezvoltare". Teme soluționate (sau în curs de materializare) și ale căror concluzii au constituit fundamentul unor măsuri luate, fie de către noi, fie de către alte foruri interesate.

Red.: Ne puteți exemplifica un asemenea rezultat?

— Folosind datele furnizate de studiul privitor la circuitul bolnavului s-a putut optimiza utilizarea cadrelor medicale pe unități și sectoare, procedîndu-se la o distribuire eficientă. Tot ca o consecință a investigațiilor, în momentul de față se aplică, în două policlinici, Staționarul de diagnostic — loc unde, timp de trei zile, persoanele sînt reținute pentru efectuarea unor investigații complete, evitîndu-se spitalizarea.

Red.: Considerați satisfăcător folosite, în procesul de cercetare științifică, structurile medicale cu sarcini preponderent curative ori profilactice?

— Nu. Deși Uniunea societăților de științe medicale a manifestat interes față de acest aspect, înființînd, în fiecare unitate sanitară cercuri, nuclee de cercetare.

Red.: Ce factori stagnează încă, dacă putem spune astfel, o inițiativă meritorie?

— Acolo unde colectivele de conducere au creat un climat propice manifestării inițiativelor, s-a demonstrat, cu elocvență, nu numai calitatea, dar și marea forță a acestor resurse. În momentul de față „Zilele medicale ale Policlinicii Vitan" s-au transformat într-un real eveniment științific — comunicările prezentate în cadrul acestei manifestări stîrnind interesul unanim al specialiștilor. Exemple similare pot fi oferite și în cazul Spitalului Caritas, Spitalului Colentina. Spre regretul nostru, însă, uneori acest aspect este neglijat. Alteori, sesizăm o nejustificată timiditate, chiar din partea medicilor din rețeaua consiliului popular care, deși dotați, se lasă mai greu antrenați în acțiuni de anvergură. Poate, apoi, s-ar putea vorbi și despre reversul medaliei — adică despre o inexplicabilă reținere a institutelor specializate care nu întotdeauna sesizează exact valențele unităților din rețea... Consider că organizațiile de partid ar trebui să acorde o mai mare atenție acestor aspecte, stimulînd manifestarea tendințelor pozitive, fructificarea tuturor aptitudinilor creatoare.

Red.: Se știe, ergonomia — știință afectînd studiul variațiilor complexe ale randamentului uman în exercitarea sarcinilor de producție — se bucură de o sporită atenție, facilitînd importante majorări ale indicelui de productivitate, cu minimum de efort. Ce rol joacă — sau pot să joace — în acest proces, cabinetele de întreprinderi?

— Cu toate că ergonomia nu constituie preocuparea exclusivă a medicinei (la elaborarea unor astfel de studii participă colective complexe formate din igieniști, fiziologi, psihologi, asistenți sociali, sociologi, economiști, tehnicieni), este de la sine înțeles că medicii de întreprindere, conlucrînd cu secția de medicină a muncii din cadrul Centrului sanitar antiepidemic, ar putea susține investigații de tip biergonomic (în sectoarele automatizate), cercetări privind ergonomia de corecție a muncii manual mecanizate, influența zgomotului și vibrațiilor asupra receptorilor (în industria constructoare de mașini), stabilirea limitelor fiziologice de toleranță la temperaturi ridicate, studiul activităților profesionale intelectuale ș.a. Spun aceasta, întrucît, într-adevăr, cercetarea regimurilor de muncă în funcție de reactivitatea fiziologică și randament reprezintă o acțiune de mare eficiență economică menită, totodată, să protejeze starea de sănătate a organismului. Rămîne doar să asigurăm și concursul direcțiilor tehnice din întreprinderi...

Știința și viața

„Vă vorbesc ca mamă, ca femeie, ca medic..."

● Medicii au luptat din răsputeri pentru salvarea ei ● „I-am văzut la proces pe tovarășii lor de viață" ● Rostul vieții de familie ● Copiii noștri, existența noastră

La întreprinderea „Tricodava", din totalul salariaților, 93 la sută sînt femei. Munca și creația lor se încorporează în toate produsele realizate de întreprindere, în sute, mii de tricotaje. Dar salariatele de la „Tricodava" sînt și mame, soții sau tinere care se pregătesc să-și întemeieze o familie. Aceste rațiuni au stat la baza organizării, de către Comitetul municipal al femeilor, a unei consfătuiri la care au participat: dr. EMILIA GAVRILESCU, șef de secție la maternitatea Spitalului Brîncovenesc, procuror ANCUȚA CRĂCIUN, de la Procuratura sectorului 2, judecător CORNELIA POPESCU, de la Tribunalul municipiului București, dr. CECILIA CRISTEA, vicepreședinta a Comitetului municipal al femeilor, LUCIA COTEA, președinta comitetului sindicatului din întreprindere. Tema: răspunderea socială a femeii de a da viață, a crește și a educa copiii.

— Vă vorbesc ca mamă, ca femeie, ca medic — spunea dr. Emilia Gavrilescu. Prin natura profesiei mele sînt deseori martoră a deosebitelor satisfacții pe care le prilejuiește familiilor noul născut. Pe de altă parte, văd și consecințele unor acte de nesăbuință, ale încercărilor de întrerupere a sarcinii, văd suferința la care se supun femeile tinere sau mai virstnice. Particip, vă mărturisesc — cu inima strînsă — la durerea săpată adînc în sufletul unor femei, la care sentimentul maternității se trezește prea tîrziu, atunci cînd nimeni nu le mai poate ajuta să devină mame. Zilele trecute, la maternitatea Spitalului Brîncovenesc a fost internată, într-o stare gravă, Constanța I., care, dovedind o atitudine inapoiată și lipsită de răspundere față de viața copilului și propria-i viață, a încercat, prin mijloace empirice, să-și provoace un avort. Medicii au luptat din răsputeri pentru salvarea ei și au reușit-o vieții după o complicată intervenție chirurgicală. Dar Constanța I. va trebui să răspundă acum și în fața legii pentru nechibzuința sa. Va avea oare de suportat numai rigorile legii? Nicidecum. Drama vieții sale este și alta: a rămas cu o gravă infirmitate.

— Cazul nu este singular — intervine judecătorul **Cornelia Popescu.** Recent, au fost judecate Ionela S., Cristina V., Alexandra U. pentru infracțiunea de întrerupere a cursului normal al sarcinii. Legea le-a condamnat cu asprime. I-am văzut la proces pe tovarășii lor de viață. Își reproșau că nu le-au ajutat la timp, că nu le-au sfătuit să renunțe la ideea avortului. Dar regretele sînt tardive...

— Aș completa ideea — spune procurorul **Ancuța Crăciun** — subliniind că legea pedepsește deopotrivă, atît pe femeia care își provoacă avortul, cît și pe ceilalți participanți la comiterea infracțiunii: complici, tăinuitori. Constatăm uneori că femeile recurg la acest act nesăbuit fie „de gura bărbatului", a soților, care, tributari unor opinii meschine, nu vor să-și „împovăreze" — chipurile — orele de „destindere", „să-și complice existența", fie datorită unor neînțelegeri între soți, pricinuite nu arareori de amestecul părinților în viața lor intimă. În acest sens, cred că organizațiile de masă și obștești ar putea face mai mult pentru crearea unui climat de înaltă responsabilitate socială, de educare a tinerilor în spiritul rostului vieții de familie.

— Vorbim deseori despre răspunderea pe care o poartă femeia pentru creșterea și educația copiilor — spune dr. **Cecilia Cristea.** Eu socotesc că nu numai femeia, ci amîndoi soții sînt răspunzători în egală măsură de formarea profilului moral și civic al copiilor. Mai întîlnim cazuri — și nu puține — cînd tot greul familiei cade pe umerii mamei: ea face cumpărături, ea gătește, ea se interesează de rezultatele la învățătură ale copiilor, ea spală, ea calcă. Soțul îi mai cere să creeze o ambianță plăcută, să fie amabilă, calmă, să-l aștepte cu zîmbetul pe buze. Iar el, partenerul de viață, se așază liniștit la masă, răsfoiește ziarul, se instalează în fața televizorului... Cred că stă și în putința femeilor să-i atragă cu tact și înțelepciune pe soți la viața de familie, să-i determine să le ajute mai mult, după pricepere, la treburile gospodărești, să răspundă, alături de ele, de creșterea și educarea copiilor.

— Majoritatea salariatelor noastre sînt mame — conchide **Lucia Cotea.** Conducerea întreprinderii noastre, organizația de partid, de sindicat au luat măsuri pentru îmbunătățirea condițiilor de muncă. În curînd va fi dată în folosință creșa întreprinderii, cu o capacitate de peste 100 de locuri, se va construi un cămin pentru tinerele nefamiliste, înlăturîndu-se, astfel, navetismul. Sînt doar două exemple (din multe altele) ce stau mărturie grijii și atenției de care se bucură femeia, mama, din partea partidului și statului nostru.

Opiniile participantelor la consfătuire sînt concludente: ele urmăresc dezvoltarea unui climat de înaltă responsabilitate socială față de interesele familiei, față de valoarea socială supremă — viața. Pentru că este obligația noastră, a tuturor, să acționăm cu toată fermitatea în vederea curmării oricăror practici care prejudiciază promovarea natalității, practici ce au consecințe nefaste asupra vieții și sănătății femeilor.

Ileana Barbu

Corespondenții ziarului despre:

SPIRITUL GOSPODĂRESC ÎN ACȚIUNE

(Urmare din pag. I)

menajări a casei scărilor, desfundării burlanelor, reviziei instalației electrice și sanitare, înlocuirea garniturilor vechi prin care se pierdea multă apă. Totodată s-au pregătit, încă de pe acum, uneltele necesare unor eventuale înzăpeziri.

Spiritul gospodăresc al locatarilor noștri permite atît o bună întreținere a părților comune, fațadei, terasei, liftului, cît și reducerea cotelor de întreținere.

OVIDIU COSTRUȚ,
președintele asociației de locatari, blocul 22, str. Secuilor nr. 1

Gheorghe Bălan și cele 8 străzi

Cetățenii din circumscripția nr. 143 a sectorului 6 și-au asumat răspunderea de a se ocupa de buna întreținere a opt străzi. La acțiunile întreprinse în acest sens au participat 1 460 de gospodari, efectuînd peste 4 500 ore de muncă patriotică. Stimulați de prezența permanentă în mijlocul lor a deputatului Gheorghe Bălan, locuitorii acestei circumscripții, sprijinind activ serviciul de întreținere a drumurilor, au ajutat și la pavarea străzii Pucheni și prelungirii Munții Carpați, la îngrijirea și amenajarea zonelor verzi.

MARIN RACHINOIU,
activist obștesc

Pregătiți-vă patinele

Agrementul de iarnă pentru copii: patinoare, derdelușuri, bătăi cu bulgări...

Douăzeci de terenuri, amplasate în diferite zone ale sectorului 4, au fost destinate, încă de pe acum, patinoarelor. La „Voinicelul", în parcul „Pionierilor", pe bd. Leontin Sălăjan, în spatele policlinicii Titan sau în vecinătatea unor școli generale, acestea au fost deja marcate cu borduri. Hidranții, prevăzuți cu furtunul necesar alimentării cu apă așteaptă doar ca... termometrele să coboare sub zero grade.

Au început, de asemenea, lucrări de amenajare a unor derdelușuri la lacul de sud din Titan. Zilele trecute, specialiști ai Consiliului popular și ai Institutului Proiect București au dat ultimele indicații privind executarea proiectului de realizare a acestora în funcție de denivelările existente în zonă.

ALEXANDRU CONSTANTIN,
serviciul gospodărire, întreținere drumuri și spații verzi — sectorul 4

O soluție pentru... „reumatismul" zidurilor

Găsirea soluției a însemnat, ca și în alte dăți, zile de neliniște, căutări. Pentru că zidurile în care se infiltrează apa se cereau salvate. După îndelungi eforturi de gîndire și calcule minuțioase, inginerii Dinu Ștefan Moraru și Atanasie Popescu de la INCERC și tehnicianul Ion Timar au reușit să creeze „Electrozii pentru combaterea umezelii construcțiilor". Acum sînt posesorii brevetului de invenție nr. 55 810.

Electrozii nu numai că combat „reumatismul" zidurilor, dar, introduși în elementele prefabricate, îl previn, au — cum se spune — un rol... profilactic, în vederea unei cît mai îndelungate folosiri a fondului de locuințe.

NEACȘU NEACȘU,
tehnician la O.S.I.M.

Servicii utile

● **SE POT CONFECȚIONA CAZANE DE BAIE LA COMANDĂ**

● **NOI UNITĂȚI PROFILATE PENTRU LUCRĂRI DE TINICHIGERIE**

● **ALTE PRESTAȚII**

O unitate a cooperativei „Metalocasnica" a început să confecționeze, la comandă, cazane de baie (din tablă de 4 și 5 mm). Două centre — în str. Christigii 40 și șoseaua Mihai Bravu nr. 38 — primesc comenzi pentru diverse lucrări cum ar fi: învelitori din tablă pentru imobile (inclusiv reparații), confecționări de burlane, jgheaburi, sobe de gătit, godine etc. Pentru sobele ce funcționează cu petrol sau motorină s-au realizat pîlnii, site și pompe.

În calea Griviței nr. 255 s-a deschis o unitate de vulcanizare; magazinul „Condurul" din str. Gabroveni a fost aprovizionat de către cooperativa „Încălțămintea" cu un bogat sortiment de ghete, pantofi și cizme; în complexul Berceni (tel. 83.26.90) s-a înființat o unitate de geamuri, oglinzi și rame; la magazinele U.C.M.B. din str. Gabroveni nr. 14 și str. Smîrdan nr. 20 au sosit modele noi de tacîmuri și alte produse de uz casnic.

VASILE PENESCU,
str. Boteanu nr. 3 A

Al 9-lea Salon internațional de artă fotografică al Republicii Socialiste România

Fotografia — limbaj internațional al prieteniei

Azi la prînz a avut loc vernisajul celui de al 9-lea Salon internațional de artă fotografică al Republicii Socialiste România. Sălile de expoziții ale Institutului de arhitectură, de pe Academiei, au dezvăluit numeroșilor vizitatori prezenți o imagine de ansamblu a acestui salon, care și-a fixat drept temă „Fotografia ca limbaj internațional al prieteniei dintre popoare". O dată panglica inaugurală tăiată, am solicitat președintelui Asociației artiștilor fotografi, SILVIU COMĂNESCU, cîteva detalii asupra Salonului:

— Am finalizat cu această ocazie o activitate care a debutat cu mult timp în urmă, de la începutul anului, cînd au fost lansate invitațiile. Am primit, de pe toate meridianele, **peste 7 200 lucrări.** În forma finală, **Salonul reunește 850 de imagini,** selectate de juriu, executate în tehnici diverse (alb-negru, color și diapozitive), semnate de peste 700 de artiști din 53 de țări ale lumii.

— Care este „bilanțul" final?

— Juriul — din care au făcut parte Nestor Ignat, președintele Uniunii ziariștilor, subsemnatul, criticul de artă Mircea Deac, dr. Napoleon Frandin, președintele Fotoclubului medicilor, criticul de artă Viorel Oprea și Gheorghe Șerban, președintele Comisiei artistice a AAF — a atribuit, pe genuri (peisaj, portret, reportaj și eseu) 24 de distincții. În plus, au mai fost decernate patru cupe (oferite de Consiliul Culturii și Educației Socialiste, Ministerul Turismului, Uniunea ziariștilor și Asociația artiștilor fotografi), precum și trei medalii (de aur, argint și bronz) ale Federației internaționale a artiștilor fotografi. Lista cîștigătorilor fiind destul de lungă, îi invităm pe cititorii „Informației" să o consulte direct în expoziție, avînd în față și lucrările în cauză. Voi menționa însă rezultatele artiștilor români:

Aurel Mihailopol a primit medalia de argint FIAP pentru lucrarea **„Teodor Mazilu, pamfletar", Gheorghe Lăzăroiu,** placheta AAF, pentru **„La taifas"**, iar **Zeck Burckhart** — Cupa Ministerului Turismului, pentru **„Stejarul"**.

— Pînă cînd va fi deschis Salonul?

— Pînă la 18 noiembrie. După această dată, va face o „deplasare" la Sibiu, la cererea numeroșilor iubitori ai fotografiei de acolo.

Am părăsit sălile expoziției nu fără a remarca, încă o dată, justețea — confirmată cu deplinele mijloace ale artei — temei propuse: fotografia ca limbaj internațional al prieteniei.

Octavian Andronic

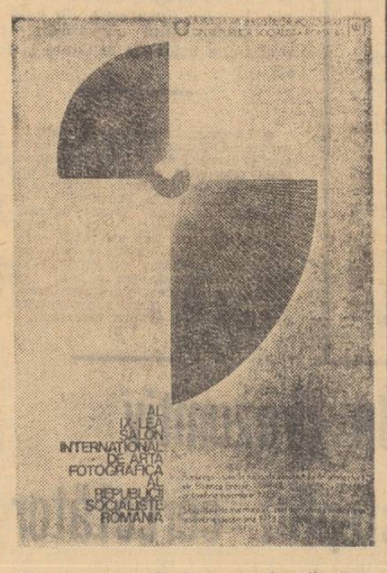

ateneu

Am consemnat

EPILOG

Moment emoționant, luni seară, în sala Ansamblului „Rapsodia română". Se consumă epilogul celei de a treia ediții a competiției estivale a artiștilor amatori dotată cu trofeul „Arenele Romane". Publicul așteaptă cu nerăbdare clipa solemnă a înmînării rîvnitului trofeu. Dar tocmai deținătorii lui — artiștii amatori din sectorul 7 — nu participă la eveniment. Se află la datorie, în culise, căci după ce trofeul trece, pentru un an, în posesia lor, urmează să-și argumenteze, pe scenă, premiul obținut. Am aplaudat din nou, ca și în vară, în amfiteatrul din parcul Libertății, spectacolul „O chemare nouă țara o străbate", angajat prin fiecare replică în actualitatea vieții sectorului, în care, ca în întreaga Capitală, numeroase colective de oameni ai muncii se dăruiesc bătăliei cu timpul. Elevi și muncitori, profesori, tehnicieni și ingineri, dedicîndu-și orele libere artei, au omagiat, prin cîntec, vers și dans, munca, eroismul cotidian al colegilor lor și al lor înșile, dovedindu-și din plin utilitatea în peisajul cultural al Capitalei, prin mesajul spiritual, cu pronunțat ecou educativ în conștiința publicului. Aplaudîndu-i acum, la epilog, mi-am amintit întreaga suită de opt reprezentații din vară, și, ca perseverent spectator, pot afirma că luni seară, trofeul, cîștigat anul acesta de sectorul 7, a fost atribuit, deopotrivă tuturor artiștilor amatori bucureșteni, distingînd simbolic pasiunea lor pentru universul înălțător al artei.

E. Comarnescu

Pentru că au absentat de la propria lor premiere, am dus trofeul în culise, fotografiindu-i în jurul lui pe artiștii amatori

Vă recomandăm

Printre multele repetiții (cine știe ce surprize ne rezervă iarna aceasta!) în programele caselor de cultură și ale cluburilor tineretului am găsit, totuși, cîteva acțiuni care să merite atenția publicului. Astfel: ● Societatea „Muzica" a **Casei de cultură a sectorului 6** va susține astăzi, ora 20, la Sala mică a Palatului, primul **„Dialog cu publicul"** al noii stagiuni. Compozitorul Doru Popovici prefațează manifestarea cu un „cuvînt înainte"; prezentarea dialogului va aparține muzicologului Radu Stan. Apoi, sub bagheta dirijorului Radu Cozărescu, orchestra va interpreta, în primă audiție, piese de Costin Cazaban, Vasile Timiș, Ștefan Niculescu și Ianci Dumitrescu ● Tot astăzi, ora 19, la **Eoran-Club, membrii grupului „Amicii"** se vor întîlni cu Marin Vladimir, secretar al Comitetului municipal U.T.C., pentru a convorbi despre **„Comportarea în societate, oglindă a personalității tînărului".** Va urma un program de discoteca și dans ● **Clubul ucenicilor** și-a propus pentru astăzi (ora 16) o discuție pe tema **„Etică și estetică profesională"** cu Eugen Mihalache ● Ora 20 este pentru cei ce vor fi prezenți la **Casa de cultură a sectorului 6 „Ora de întrebări și răspunsuri"**, în cadrul căreia dr. Emil Verza și conf. univ. Rodica Demetrescu vor elucida diferite probleme ce țin de domeniul psiho-pedagogiei ● Ing. Mihai Berindei va vorbi — mîine, ora 19 — membrilor clubului de jaz, de la **Casa de cultură a sectorului 2** despre cîteva aspecte ale concursului interuniversitar de jaz din Urbana (statul Illinois — S.U.A.) ● La **Casa de cultură „Petőfi Sandor"**, scriitoarea Marton Lili va împărtăși auditoriului impresiile sale de călătorie din Scandinavia ● Ziua elevului va prilejui — vineri, ora 18 — o întîlnire, la **Universal-club**, cu lector univ. Constantin Borcescu pe tema **„Concepția partidului despre lume și rolul educației maselor în etapa actuală".** ● **„În actualitate"** se intitulează noul ciclu al Universității populare inițiat la **Casa de cultură „Petőfi Sandor".** Vineri, ora 19, în atenția participanților: cartea turistică

Astăzi, defecțiunea va fi remediată

O scrisoare pe zi

„În microraionul nr. 4, din cartierul Drumul Taberei, au fost date în folosință recent — cu două luni mai devreme — mai multe blocuri, printre care și A 45. Toate bune și la locul lor, pînă a venit frigul. La început am avut ceva căldură, cu excepția etajelor III și IV, unde nu „urca" apa caldă... De cîteva zile, însă, furnizarea căldurii a încetat și la celelalte niveluri. Am întrebat în stînga și în dreapta, dar nimeni nu știe ce s-a întîmplat".

Ing. **VASILE BALAUȚA,** împuternicitul asociației de locatari, bloc A 45

IOAN POP, dispecer de serviciu la Dispeceratul central de termoficare: „Pentru blocurile respective, furnizarea căldurii este asigurată prin punctul termic S.P. 12 din str. Bujoreni. De buna funcționare a instalațiilor interioare se face răspunzător constructorul".

Ing. **ȘTEFAN VASILESCU,** șeful serviciului producție din cadrul Întreprinderii de construcții din prefabricate București: „Luni am primit telexul prin care ni se aducea la cunoștință o defecțiune produsă la canalul de distanță al instalației de termoficare. Echipele noastre au intervenit operativ, astfel încît miercuri sperăm să fie remediată complet avaria. Cît despre neajunsurile de la etajele superioare, nu am primit nici o sesizare... S-ar putea să fie vorba de o aerisire, scăpată din vedere la recepție. Vom verifica și vom lua măsuri urgente de asigurare a bunei funcționări a instalațiilor și de la aceste niveluri".

I. H.

N.R. Reținem: **„miercuri, avaria va fi remediată".** Așadar, astăzi!...

Pentru dumneavoastră

(Urmare din pag. I)

rile cartiere ale Capitalei iau ființă asemenea puncte de tip grădiniță, unde mamele își pot aduce copiii dimineața, luîndu-i acasă la sfîrșitul programului de lucru. Informații la telefon 13.54.69.

Mai bine mai tîrziu

● **În sfîrșit, și cravate uni. Aflăm de la întreprinderea „Select" că, în prima decadă a lunii noiembrie, la magazinul „Gioconda" se vor pune în vînzare noi modele, firește... superlate (moda persistă), din fire tip lînă, în șase contexturi și o cromatică modernă cuprinzînd 16 nuanțe (galben, vernil, roșu, maro, oranj, albastru, fistic, coniac, havan etc.).**

Nu numai arome

● **Știați că busuiocul, macul, cimbrul conțin și proprietăți medicinale? De la farmacista Maria Soporeanu, șefa unității din strada Eforiei nr. 8, am aflat că parfumata floare de pus în păr pentru... sporirea farmecului feminin e indicată în colitele de fermentație, în gastrite hiperacide și în chiș de condiment la sosuri; cimbrul de grădină poate fi utilizat cu succes în enterocolite; petalele de mac (nu vă speriați, doar capetele fructului prezintă proprietăți hipnotice) sînt bune la stări gripale, calmează tusea și febra; pot fi folosite și ca adjuvant în tratamentul varicelei. Indicații suplimentare, moduri de utilizare — la unitățile specializate.**

20 de „surisuri" sidefate

● **Știam că la Combinatul fondului plastic se lucrează statui, obiecte decorative, imprimeuri, etc. Am întîlnit însă o surpriză: rujul „Suris". Primele cantități au și fost expediate într-un ambalaj imprimat cu aur, avînd cursorul mobil. Noul ruj are 20 de nuanțe sidefate și 10 nesidefate.**

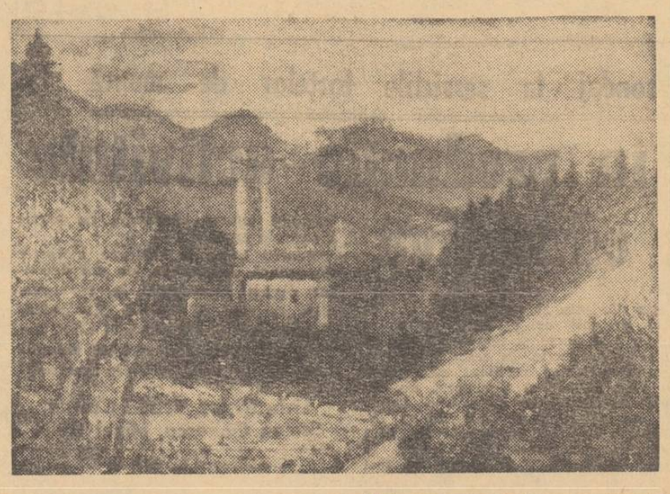

Fotografia de mai sus reprezintă „Peisaj industrial din Neamț", lucrare aparținînd profesorului Ștefan Bucătaru, membru al cenaclului „Ion Andreescu". Este una dintre cele 40 de picturi ce alcătuiesc expoziția sa, deschisă la Casa corpului didactic (bd. Gh. Gheorghiu-Dej nr. 32), expoziție ce se distinge printr-o cuprinzătoare arie tematică. Peisajele, scenele de muncă, naturile statice, atestă un observator atent al vieții din jur, deopotrivă sensibil colorist.

● **La Palatul pionierilor au început înscrierile (zilnic între orele 9—11 și 15—17, la etajul 2, camera 16) pentru un concurs de selecție a pionierilor și școlarilor fruntași la învățătură, care vor să activeze în cadrul cercului de teatru. Concursul se va ține între 10 și 20 noiembrie a.c.**

Excursii și zboruri de agrement

● **Biroul de turism pentru tineret — Agenția București, organizează, în colaborare cu Aeroportul „Băneasa", excursii cu avionul pentru vizitarea unor importante obiective turistice din orașele Cluj, Iași, Sibiu și Timișoara, precum și zboruri de agrement cu durata de o jumătate de oră.**

Înscrieri: la sediul agenției din strada Cosmonauților nr. 21, tel. 14.42.00.

UNIVERSITATEA POPULARĂ BUCUREȘTI

anunță:

Se continuă înscrierile la următoarele cursuri pentru anul de învățămînt 1973/1974:

— STENOGRAFIE (sistem STAHL), începători și avansați
— CONTABILITATE PENTRU ÎNCEPĂTORI
— TEHNICA FOTOGRAFICĂ
— CINEAMATORISM

Înscrierile se fac zilnic, între orele 8—15, la sediul Universității populare București din bd. N. Bălcescu nr. 18 (sala Dalles). Informații suplimentare la telefon 14.99.58.

● **Comitetul sindicatului și cercul plastic de la Întreprinderea de pompe au organizat — în holul clădirii centrale — prima expoziție de pictură din cadrul întreprinderii, al cărei vernisaj a avut loc astăzi. Autor: Ghenea Mihai,** proiectant în serviciul tehnolog șef.

ACCENTE

Mai uită omul...

De ce să nu recunoaștem, ni se mai întîmplă, și nu rareori, să uităm o umbrelă în tramvai sau la un ghișeu public, ba și cîte un geamantan pe peronul gării... Cîte asemenea „mărunțișuri" nu iau drumul birourilor pentru obiecte pierdute! Dar să uiți, nici mai mult nici mai puțin decît un... autoturism? Asta-i, parcă, prea de tot. Pe str. Ciurea, la locul destinat parcării, „staționează", de mai bine de doi ani — după cum ne informează și ing. Emil Costoiu, locatar în vecinătate — autoturismul 1-CT-1287, devenit între timp, un... hîrb. Nu mai are mult să ajungă în aceeași stare jalnică un altul, 1-AG-1147, abandonat, tot de atîta amar de vreme, pe str. Victor Manu. Ale cui sînt? În „custodia" cărei întreprinderi sau instituții figurează?

E. Chiuaru

azi *chiriac*

Gestionara: — Știți, am fost după marfă...

REZULTATELE CONSEMNATE în campionatele municipale de handbal : categoria „Onoare", masculin : C. Jilava — I.T.B. 23—21 ; Spartac — F.E.A. 32—18 ; Dinamo B — Electra 19—18 ; Electromagnetica — Metalul 18—9 ; Recolta — IMTMIF 20—13 ; feminin : P.T.T. — Didactica 19—13 ; Zefirul — C. Jilava 15—9 ; F.E.A. — Libertatea 8—9 (n) ; Geologia — Tricolorul 16—3 ; Spartac — Electromagnetica 26—3.

PE TREI ARENE, Voința, Constructorul și Laromet, s-a disputat campionatul municipal de popice la individual și perechi. Câștigătorii probelor : seniori : L. Taină (Rapid) ; senioare : Maria Popescu (Rapid) ; perechi seniori : Al. Cătineanu, Gh. Dumitrescu (Gloria) ; perechi senioare : Ana Petrescu, Florica Neguțoiu (Gloria) ; juniori : Marin Grigore (Rapid) ; junioare : Eva Litaș (Voința) ; perechi juniori : Marin Grigore, V. Pișcoi (Rapid) ; perechi junioare : Mirica Bălașa, Silvia Maxim (Laromet).

PARTIDELE CONSUMATE în ultimele zile în campionatele municipale de tenis de masă : „Onoare", masculin : Locomotiva II — ISPA I 9—0 (n) ; A.S.E. — Șc. sp. 2 9—7 ; M.I.M. — Arhitectura I 9—3 ; Spartac — M.I.C.M. 9—0 ; A. S. Armata — Șc. sp. I 9—2 ; Tăcerea — Zaharoase 9—3 ; feminin : Spartac — I.S.P.E. 5—0 ; I.T.B. — Șc. sp. I 5—2. Conduc în clasamente : A.S.E. (17 p) și Spartac (21 p) — în seriile masculine și Spartac (18 p) — la feminin.

CEA DE A 12-A ETAPĂ a campionatului categoriei „Promoție" la fotbal s-a soldat cu rezultatele : **seria I** : Construcții — Metaloglobus 2—1 ; I.S.B. — Dimbovița 1—1 ; Avintul 9 Mai — Metalul Obor 2—0 ; Alimentara — Tipograful 1—0 ; Medicina — I.R.A. Grivița 1—1 ; I.T.M. — Aurora 3—2 ; Confecția — 3 Izolații 2—0 ; Timpuri noi — A.S. Chitila 1—0 ; I.C.O.M. — Arta grafică 3—0. Primele clasate : **ALIMENTARA** 20 p ; Construcții 19 p ; I.R.A. Grivița 18 p ; Medicina 17 p. **Seria a II-a** : Calculatorul — Gloria 1—1 ; Oțelul — Icar 1—1 ; I.E.F.S. — I.T.B. 4—3 ; Dinamo Victoria — F.C.M.E. 2—0 ; Semănătoarea — I.C.V.A. 1—0 ; A.S. Chiajna — Luxor 1—0 ; Tracțiunea — Electronul 2—1 ; Sticla — Vagonul 1—0 ; I.C.R. — Viforul 1—0. Clasamentul : **GLORIA** 22 p (golaveraj : 31—1 !) ; I.E.F.S. 18 p ; Calculatorul 17 p ; Tracțiunea, Dinamo Victoria 14 p.

A LUAT SFÎRȘIT turul I al campionatului municipal de volei rezervat echipelor din categoria „Onoare". Clasamentele : **masculin** : Grivița Roșie 18 p ; Voința 16 p ; Sănătatea I, Vulcan, FCRT 14 p ; Reunite, Spartac 12 p ; F.R.B., Instalatorul 12 p ; Sănătatea II 9 p (eliminate Electra și Aurora) ; **feminin** : Voința 16 p ; AGISB 15 p ; Farma 14 p ; Sănătatea 13 p ; Spartac 12 p ; Electronica 11 p ; Viforul 10 p ; Chimistul 9 p ; Zaharoase 8 p (eliminată Electroaparataj).

FOTBAL CAMPIONATUL CATEGORIEI „ONOARE"

● C.P.L. Pipera — imbatabilă de 8 etape — a trecut pe primul loc ● Viscoza, învinsă și de IREMOAS ● Automatica în urmărirea noii lidere ● Abatorul, în continuare, în... eclipsă de formă ● Chimistul învinsă de Cornel Niculae

Etapa a 13-a a campionatului categoriei „Onoare" la fotbal a fost de-a dreptul furtunoasă : patru victorii ale oaspeților și detronarea liderei, Viscoza, învinsă de către IREMOAS, cu 1—0. Prin această victorie IREMOAS nu numai că a intrat în plutonul fruntaș, dar candidează chiar și la titlul neoficial de campioană de toamnă. Paradoxal, semnalăm că în acest plin reviriment al echipei IREMOAS, antrenorul **Marin Ivan** a fost înlăturat de la cîrma conducerii tehnice. Faptul surprinde întrucît formația IREMOAS se afla după trei victorii categorice și 11 puncte realizate în precedentele 7 etape. De menționat, în plus, că Marin Ivan a funcționat la această echipă 13 ani (de la înființare) în care timp a promovat-o din „campionatul de casă" în campionatul de sector, apoi în campionatul categoriei „Promoție", iar în 1970 în campionatul categoriei „Onoare". (În plus, anul trecut, a fost la un pas de promovare în divizia C). O hotărîre căreia — cel puțin noi — nu-i găsim explicație.

În fruntea clasamentului a trecut C.P.L. Pipera, grație victoriei cu 2—0 obținute în fața formației **Electra**, prin golurile înscrise de Stanciu și Iordăchescu. Promovarea pe prima treaptă a echipei C.P.L. Pipera (după ce timp de trei etape s-a aflat în „umbra" Viscozei) este rezultatul jocului de bun nivel pe care îl practică și al unei tenacități deosebite. Este, în același timp și un merit al antrenorului Teodor Sebe care a readus echipa în categoria „Onoare".

Abatorul, în eclipsă de formă, a suferit un nou eșec, fiind învinsă de **Electromagnetica** cu 2—1. Ca urmare a rezultatelor slabe înregistrate în ultima perioadă, a coborît pe poziția a 7-a. Formațiile care au cîștigat pe terenurile adversarelor sînt **Automatica, I.C.S.I.M., Prefabricate** și **Granitul. Automatica**, învingînd cu **3—2 pe Bere Rahova** (care nu a mai cîștigat de 7 etape) a „urcat" pe un merituos loc secund. **I.C.S.I.M.** a dispus — tot cu 3—2 — de **Chimistul**, care nu a putut să-i anihileze pe percutantul atacant **Cornel Niculae** (un jucător cu excepționale calități și un dezvoltat simț al porții) autorul celor trei goluri ale învingătorilor. **Prefabricate** (care a intrat în plutonul fruntașelor) și **Granitul** (într-un apreciabil finiș) au întrecut pe **Petrolul**, cu 3—1, și, respectiv, pe **C.P.B.** cu 1—0. A mai învins **Agronomia** pe **Mașini unelte** cu 2—1, în timp ce **Vulcan** și **Acumulatorul** au terminat la egalitate : 1—1.

CLASAMENT

1.	C.P.L. PIPERA	13	8	4	1	25—15	20
2.	Automatica	13	8	3	2	20—10	19
3.	Viscoza	13	8	2	3	25—10	18
4.	I.C.S.I.M.	13	7	3	3	20—10	17
5.	Prefabricate	13	6	4	3	17— 7	16
6.	IREMOAS	13	7	2	4	21—12	16
7.	Abatorul	13	5	6	2	11— 7	16
8.	Granitul	13	6	2	5	13—13	14
9.	Electromagnetica	13	3	7	3	15—18	13
10.	Bere Rahova	13	3	6	4	14—16	12
11.	Petrolul	13	3	6	4	12—12	12
12.	Acumulatorul	13	4	3	6	11—17	11
13.	Agronomia	13	4	2	7	10—14	10
14.	Chimistul	13	2	5	6	12—18	9
15.	Mașini unelte	13	2	5	6	14—23	9
16.	Vulcan	13	3	3	7	8—23	9
17.	C.P.B.	13	2	2	9	12—22	6
18.	Electra	13	2	1	10	11—31	5

D. Porumbacu

AFLĂM DE LA : Miliția Capitalei

■ Într-una din zilele trecute, Florea Popescu, vînzător la unitatea ILF nr. 308 din str. Apolodor nr. 3, primise pentru desfacere 3 000 de ouă, la prețul de 1,10 lei. Le vîndea, însă, cu 1,20 lei, ceea ce înseamnă că-și stabilise drept cîștig „suplimentar" net, pentru ziua respectivă, 300 lei. Cînd a fost prins de organele de miliție, nu apucase să agonisească însă decît 100 lei...

■ A dispărut de acasă Victor Pintilie (17 ani, str. Drumul Taberei nr. 93, bloc R 3, ap. 52). Semnalmente : șaten, ochi albaștri, îmbrăcat cu o canadiană din „fiș", pantaloni negri. Cetățenii care îl recunosc în fotografie și pot da relații sînt rugați să telefoneze la 22 22 22.

■ Lui N. N. (șos. Grozăvești nr. 26) i se furase o canadiană în care se afla și portofelul cu acte. Și-a recunoscut haina, la stadionul Giulești, pe un necunoscut. Cînd a vrut să lămurească „întîmplarea", insul a luat-o la fugă. A fost prins după cîteva minute de lucrători ai circumscripției 17 miliție. S-a stabilit că infractorul — Ion Scărlătescu (comuna Slobozia Bradului — Vrancea) — era urmărit și de miliția Vrancea ca autor al unui furt.

■ O substanțială amendă contravențională l-a „calmat" pe Petrea Ciochir (splaiul Unirii nr. 105), care își alungase din casă soția și copiii.

■ A fost furat autoturismul Fiat 1300 nr. 3-B-8295. Persoanele care pot ajuta la găsirea lui sînt rugate să telefoneze la 22 22 22.

Pe stadioanele Capitalei

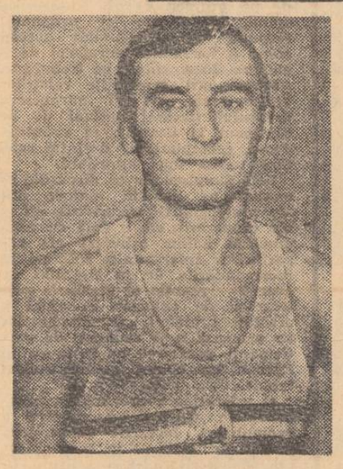

● În urma trierii provizorii a buletinelor depuse la concursul Pronosport de duminică 28 octombrie, s-au găsit 3,9 variante cu 13 rezultate exacte, 84,85 variante cu 12 rezultate exacte și 835,75 variante cu 11 rezultate exacte. Pentru premiile suplimentare, s-au găsit 44,65 variante cu 13 rezultate.

Nume despre care se va vorbi

Alexandru Cătineanu

Printre cei care s-au evidențiat și, în același timp, au contribuit substanțial la victoria echipei României în recentul meci de popice cu reprezentativa Ungariei (una dintre cele mai valoroase din lume) s-a numărat și ALEXANDRU CĂTINEANU. Mulți dintre „martorii oculari" l-au aplaudat pentru comportarea bună avută și performanța înregistrată (888 p.d.).

Născut în București, la 3 aprilie 1949, prima pasiune a lui Cătineanu a fost... boxul, disciplină pe care a practicat-o cu succes (a și fost campion municipal la juniori I) timp de doi ani, pînă în 1968. Locuind în preajma arenei Gloria a devenit, „peste noapte", popicar la echipa Gloria, sub îndrumarea fostului... fotbalist **I. Pozsgai**. Sîrguincios, ca și la box, Al. Cătineanu a progresat rapid ca valoare, chiar mai repede decît era de așteptat, dovadă fiind titlurile — în serie — obținute în campionatele municipale rezervate juniorilor.

Anul 1973 a reprezentat pentru Al. Cătineanu trecerea în categoria seniorilor pentru că trebuie spus, la popice, juniorii activează pînă la vîrsta de 23 de ani. La seniori, Al. Cătineanu cunoaște aceleași frumoase satisfacții. Pe lîngă faptul că a devenit titular în echipa Gloria (care activează în Divizia A), în plus, Cătineanu s-a impus și atenției selecționerilor cu rezultate constant ridicate. Așa se face că, după ce cucerește medalia de bronz într-un concurs internațional în Iugoslavia, în vară debutează în echipa reprezentativă a țării cu prilejul meciului — de la Mangalia — cu formația iugoslaviei și în care obține al doilea rezultat (887), iar în turneul individual — de a doua zi — locul IV cu 888 p.d.

Specialiștii genului, antrenorul echipei reprezentative **T. Szemany**, au cuvinte de laudă la adresa lui Cătineanu căruia îi întrevăd — cu condiția însă de a se pregăti cu aceeași dragoste și perseverență — o prezență sigură în echipa României pentru „mondialele" din 1974 din R.F. Germania.

D. P.

SPORT

● În runda a 9-a a turneului internațional de șah de la **Novi Sad**, în partida-derbi s-au întîlnit marele maestru iugoslav **Matulovici** și maestrul internațional **Victor Ciocâltea**. Partida s-a încheiat la egalitate, la mutarea 25. În clasament continuă să conducă **Matulovici**, cu 7 puncte, urmat de **Lein** (U.R.S.S.) și **Buljovcici** (Iugoslavia) — cu cîte 6½ puncte, **Ciocâltea** și **Adorjan** (Ungaria) — cu cîte 5½ puncte ● Finala ediției 1973 a Cupei Davis, se va desfășura între 30 noiembrie și 2 decembrie la Cleveland (Ohio) și va opune, după cum se știe, formațiile S.U.A. și cîștigătoarea dintre Australia și Cehoslovacia. Ca o noutate, este de consemnat faptul că pentru prima dată finala se va desfășura pe un teren acoperit. Sala de la Cleveland are o capacitate de 6500 de locuri ● Agențiile de presă din Nepal, anunță că doi membri ai unei expediții de alpiniști japonezi, au reușit să escaladeze versantul de sud-est al Everestului, în condiții meteorologice nefavorabile.

În cîteva rînduri

PUBLICOM
AGENȚIE ROMÂNĂ DE PUBLICITATE INTERNAȚIONALĂ

invită specialiștii interesați să viziteze

EXPOZIȚIA SPECIALIZATĂ DE DIAMANTE INDUSTRIALE, SCULE CU DIAMANT, SCULE ȘI PLĂCUȚE AȘCHIETOARE DIN CARBURI METALICE ȘI DIN METALE DURE

deschisă la Sala Palatului R.S.R., etaj II, în perioada 1 30 octombrie — 3 noiembrie 1973 orele : 10,00—16,00

Firme de reputație mondială, cu o veche și bogată tradiție în fabricația și comercializarea acestor produse, indispensabile oricărei industrii moderne, prezintă ultimele rezultate ale cercetărilor științifice și tehnice în acest domeniu :

EXPOZANȚI :

- **DIAMANT BOART — Belgia**
- **DIAROM — România**
- **METALLWERK PLANSEE A.G. & Co. KG — Austria**
- **MONTANWERKE WALTER — Austria**
- **NORTON INTERNATIONAL INC. — U.S.A.**
- **SANDVIK — Austria**
- **SPS INTERNATIONAL — Irlanda**
- **TRIEFUS — Anglia**
- **UGINE CARBONE — Franța**
- **WIDIA KRUPP — R. F. Germania**
- **WINTER — R. F. Germania**

Pentru informații suplimentare : agenția PUBLICOM, bd. N. Bălcescu 22, telefon 14.75.35.

OPINII, INDISCREȚII...

● Luni, a avut loc la sediul F.R.F., o consfătuire cu antrenorii echipelor din divizia A. S-a discutat despre măsurile ce ar trebui luate în vederea îmbunătățirii fotbalului practicat în campionat. Semnalăm cîteva dintre păreri : accent pe pregătirea fizică, o mai mare exigență față de modul în care se efectuează antrenamentele și față de felul în care răspund jucătorii sarcinilor de joc, întărirea disciplinei. Menționăm că s-a sugerat înființarea în continuare de cluburi specializate, precum și — opinia antrenorului **Ion Ionescu** de la Politehnica Timișoara — studierea unei eventuale modificări a regulamentului de transferări (în prezent acesta asigură „o liniște" permanentă fotbaliștilor din loturile divizionarelor A, care știu că... de fapt ei nu pot fi înlocuiți cu elemente de perspectivă din diviziile inferioare, pentru simplul motiv că respectivele echipe nu acordă acestora dezlegare!). În orice caz, relevăm inițiativa federației — și promptitudinea ei — de a pune în discuție, chiar în plin campionat, acest subiect „acut".

● Azi, echipa Sportul studențesc joacă la Tîrgoviște un meci amical cu formația locală a Clubului Sportiv. Tot azi, așa cum am anunțat, **Rapid întîlnește**, pe stadionul Giulești de la ora 14,45 divizionara B **Metalul București**.

● În legătură cu meciul de simbătă dintre reprezentativele **Albaniei** și **R. D. Germane**, am cerut părerea a doi antrenori : prof. **Angelo Niculescu** : **„Jocul este deschis oricărui rezultat, în ciuda impresiei că oaspeții sînt favoriți. Să ne amintim de dificultatea cu care au putut să se impună fotbaliștii din R. D. Germană, în toamna trecută, chiar pe teren propriu, la Magdeburg, în fața albanezilor. Nu cred ca în deplasare să poată obține victoria !"**

Constantin Teașcă : **„Șansele noastre sînt mai mari decît ne închipuim ! Stilul de joc al celor două echipe este asemănător și totdeauna în aceste situații avantajul terenului își spune un cuvînt greu ! De altfel, un exemplu îl poate constitui și faptul că formația R. F. Germania, cu toate „vedetele" sale, în meci oficial, la Tirana, abia a reușit să învingă cu 1—0, în ultimele minute printr-un gol marcat de Gerd Müller dintr-o lovitură liberă !"**

● O atitudine demnă de semnalat. Ceea ce și facem : clubul Sportul studențesc a trimis o adresă la federație prin care transmite felicitări arbitrului constănțean Gh. Manole pentru modul în care a condus meciul de duminică U.T.A. — Sportul studențesc de la Arad. **Și cînd te gîndești că gazdele au cîștigat cu 2—0, gestul clubului bucureștean este cu atît mai semnificativ.**

— d. p. —

Azi : Europa — America de Sud la fotbal

Azi, pe stadionul „Nou Camp" din Barcelona, în cadrul „primei **„Zile mondiale a fotbalului"**, se va disputa meciul de fotbal dintre selecționatele **Europei** și ale **Americii de Sud**. Selecționatele celor două continente, vor cuprinde printre alții pe : **Viktor, Fachetti, Bobby Moore, Netzer, Keita, Eusebio, Adamec, Cruyff,** (Europa), **Chumpitaz, Perfumo, Esparago, Rivelino, Jairzinho, Paulo Cesar, Sotil, Cubillas** (America de Sud). Întîlnirea va fi condusă de italianul Giuseppe Angonese.

● Campionatul mondial de ciclobal, disputat la Viena, s-a încheiat cu victoria echipei **Cehoslovaciei**, cîștigătoare a titlului pentru a șasea oară consecutiv. Campionii mondiali, frații **Pospisil**, au învins în meciul decisiv cu 2—1 echipa **R.F. Germania** ● Turneul de tenis al veteranilor, disputat la **Richmond** (Virginia), s-a încheiat cu victoria danezului **Torben Ulrich** (45 de ani), învingător cu 5—7, 6—2, 6—2, în finala cu australianul **Frank Sedgman** (46 de ani)

UNIVERSITATEA DIN CRAIOVA

anunță scoaterea la **CONCURS** a următoarelor posturi :

FACULTATEA DE MATEMATICĂ
Catedra de Analiză matematică
— lector, disciplinele „Ecuații cu derivate parțiale", „Ecuații diferențiale", la Facultatea de matematică și „Analiză" la Institutul central de perfecționare a cadrelor didactice — filiala Craiova, poz. 13.
— lector, disciplinele „Ecuațiile fizicii matematice" la Facultatea de chimie, secția Fizică și „Analiză funcțională" la Facultatea de matematică, poz. 17.
Catedra de Algebră-informatică
— lector, disciplinele „Matematici superioare" la Facultatea de horticultură și „Algebră liniară și geometrie" la Facultatea de agronomie, poz. 9.

FACULTATEA DE STUDII ECONOMICE
Catedra de Statistică, calcul economic și cibernetică economică
— lector, disciplinele „Limbaje de programare a calculatoarelor electronice" și „Proiecte și dezbateri de specialitate", la Facultatea de st. economice, poz. 9.
— asistent, disciplina „Modelarea fenomenelor economice" la Facultatea de st. economice, poz. 11.
— asistent, disciplinele „Modelarea fenomenelor economice", „Calcul economic" și „Limbaje de programare a calculatoarelor electronice" la Facultatea de st. economice, poz. 12.
Catedra de economia, organizarea și tehnologia industriei.
— lector, disciplina „Tehnologia chimiei alimentare și ușoare", la Facultatea de st. economice, poz. 10.
— lector, disciplina „Organizarea și planificarea aprovizionării tehnico-materiale" la Facultatea de st. economice, poz. 11.

FACULTATEA DE FILOLOGIE
Catedra de Limbi moderne
— lector, disciplinele „Limba franceză contemporană" la Facultatea de filologie, „Limba franceză (retroversiuni)" la Facultatea de filologie, „Limba franceză" la Facultățile de electrotehnică și șt. economice, poz. 7.

FACULTATEA DE ELECTROTEHNICĂ
Catedra de Mașini și aparate electrice
— lector, disciplinele „Acționări și automatizări" și „Acționări electromecanice", la Facultatea de electrotehnică, poz. 18.

FACULTATEA DE HORTICULTURĂ
Catedra de Legumicultură și protecția și ameliorarea plantelor.
— lector, disciplinele „Tehnologia cultivării plantelor legumicole în adăposturi de plastic", „Cultivarea intensivă a legumelor", „Legumicultură" la Facultatea de horticultură și „Legumicultură" la Facultatea de agronomie, poz. 9.

FACULTATEA DE ISTORIE-GEOGRAFIE
Catedra de Istorie-Geografie-Pedagogie.
— lector, disciplinele „Psihologia generală și a copilului" și „Sociologia educației" la Facultatea de filologie, „Pedagogia și psihologia muncii" la Facultatea de electrotehnică, „Pedagogia și psihologia copilului" la Facultatea de matematică, „Sociologia și psihologia muncii industriale" la Facultatea de șt. economice, „Psihologia copilului și pedagogică" la Facultățile de științe naturale și istorie-geografie, poz. 17.
— lector, disciplina „Pedagogie generală" la Facultățile de agronomie, horticultură, chimie, istorie-geografie, șt. naturale, filologie, matematică, poz. 18.

Candidații la concurs vor depune la secretariatul Universității din Craiova, str. Al. I. Cuza nr. 13, în termen de 30 zile pentru posturile de lector și de 15 zile pentru cele de asistent de la data publicării acestui anunț în Buletinul oficial, cererea de înscriere la care vor anexa actele prevăzute de Legea nr. 6 privind Statutul personalului didactic din Republica Socialistă România, publicată în Buletinul oficial partea I, nr. 33 din 15 martie 1969 și instrucțiunile Ministerului Educației și Învățămîntului nr. 84539/1969.

Pentru ocuparea posturilor de asistenți, candidații vor depune și o adeverință din care să rezulte că au efectuat stagiul legal după repartizare.

Cei care funcționează într-o instituție de învățămînt superior sînt obligați să comunice în scris, rectorului sau directorului acesteia, înscrierea la concurs.

Concursul se va ține la rectoratul Universității din Craiova, în termen de 60 de zile de la expirarea termenului de înscriere pentru posturile de lector și de 15 zile pentru posturile de asistent.

CENTRUL de cercetări și proiectări mecanică fină și scule, str. Foișorului 41, sectorul 4, angajează PROIECTANȚI, INGINERI mecanici proiectanți, DACTILOGRAFA limbi străine. Informații la tel. 22.23.40.

COOPERATIVA „Avîntul îmbrăcămintei" angajează, în condițiile prevăzute de lege, REMIZIERI pentru desfacerea de confecții cu plata în rate la întreprinderile din București. Doritorii se vor prezenta în str. Berzei nr. 60, sectorul 7 București.

GRANITUL — întreprindere de construcții, prefabricate, agregate și betoane, șos. Vergului nr. 18, sectorul 3, tel. 35.30.40, angajează, cu respectarea condițiilor prevăzute de Legea 12/1971, INGINERI mineri, mecanici pentru funcția de șef secție balastieră Fusea Mătăsaru — 65 km depărtare de București, ȘEF serviciu aprovizionare — desfacere — transport, FOCHIȘTI autorizați — pentru o perioadă de 4 luni — pot fi și pensionari, ZIDARI, DULGHERI, MONTATORI prefabricate, INSTALATORI sanitariști și caloriferiști. Salarizarea se efectuează în acord global.

ADMINISTRAȚIA parcurilor — șoseaua Nordului nr. 7—9, sectorul 1, tel. 33.68.32, angajează TÎMPLARI, TÎMPLARI mecanici, DOGARI, CAROSIERI, ȘOFERI.

COOPERATIVA „Automecanica" angajează STRUNGARI, FORJORI, NICHELATORI, cu domiciliul stabil în București, sau pe o rază de pînă la 50 km. Relații suplimentare, la sediul cooperativei, str. Olteni nr. 36, tel. 22.30.15.

SPITALUL Colțea, bd. 1848 nr. 1, sectorul 4, angajează CONTABIL șef, ȘEF birou financiar — contabilitate, INGINER, FOCHIST, BUCĂTAR, cu respectarea condițiilor de studii și vechime și cu domiciliul în București.

I.C.L. „Universal", str. N. Șelari nr. 3—5, sectorul 4, angajează LUCRĂTORI gestionari, VÎNZĂTORI calificați produse textile-încălțăminte, FOCHIȘTI, MUNCITORI necalificați. Solicitanții vor trebui să îndeplinească condițiile Legii nr. 12/1971.

Teatrul „Nottara"

ACHIZIȚIONEAZĂ

PĂR UMAN lungime minimă 50 cm. Telefon 15.02.01.

INSTITUTUL DE ȘTIINȚE PEDAGOGICE

str. Sf. Apostoli 14, sectorul 6, angajează prin

CONCURS, EXAMEN SAU TRANSFER

conform Legii nr. 12/1971, contabil principal pentru contabilitate economică, salarizare și statistică.

Informații suplimentare la tel. 14.34.68.

Buletin legislativ

cat obligativității încheierii în formă scrisă a contractului individual de muncă, procedurii de întocmire și conținutului acestui act, a cărui existență — este cunoscut — determină individualizarea și cunoașterea drepturilor și obligațiilor salariatului și întreprinderii.

H.C.M. nr. 1287 (Buletin oficial nr. 155), completează reglementarea stabilirii și sancționării contravențiilor în domeniul muncii și ocrotirii sociale (este vorba de atribuirea competenței constatării contravențiilor la normele de protecția muncii și împuterniciților ministrului minelor, petrolului și geologiei).

Buletinul oficial nr. 315 publică **Decizia de îndrumare nr. 5 a Plenului Tribunalului Suprem cu privire la soluționarea unor litigii avînd ca obiect desfacerea disciplinară a contractului de muncă.** Urmărind interpretarea unitară a legii, instanța supremă decide : hotărîrea pronunțată de judecătorie în atari litigii este supusă recursului la tribunalul județean (sau al municipiului București) cu excepția contestațiilor făcute de persoane cu funcții de conducere care, potrivit legii, au fost date spre soluționare organului administrativ ierarhic superior ; cercetarea prealabilă a faptei ce constituie abatere, ascultarea celui în cauză, verificarea susținerilor făcute de el în apărare înainte de aplicarea desfacerii disciplinare a contractului de muncă, sînt obligatorii. În cazul neîndeplinirii lor, judecătoria va constata nulitatea unei asemenea decizii.

V. V.

Repartizarea în producție

(Urmare din pag. 1)

respectivi, cum sînt primiți cetățenii. Manifestă personalul acestor servicii înțelegerea și răbdarea necesară, în contactul cu cetățeanul venit să ceară nu numai un post, dar și un sfat pentru ce loc de muncă să opteze ? Există tactul cuvenit în îndrumarea și orientarea preferințelor spre direcțiile unde este nevoie de cadre ? Cum se îndeplinesc aceste obligații ? Zilele trecute, patru reporteri în postură de... solicitanți, au căutat răspunsul la serviciile forțelor de muncă de la fiecare sector. Reproducem, în continuare, cîteva din aspectele mai semnificative.

Obiectul nostru „de lucru" este OMUL

Pentru a-și putea susține mai lesne cererea de a fi repartizată într-un serviciu „ceva mai ușor", reporterea s-a prezentat la sectorul 2 în obișnuita vestimentație a tinerelor (puține) certate cu munca. Salariata **Elena Vasiliu** a reușit s-o convingă de avantajele și utilitatea angajării la întreprinderea de cinescoape, unde se va putea califica și va avea destule satisfacții, o dată cu dezvoltarea fabricii. Pînă în momentul testului, de la serviciul respectiv ieșiseră 17 persoane cu repartizări în industrie, 15 dintre ele fiind ajutate să se orienteze spre o meserie chiar de către funcționara respectivă.

Situații asemănătoare am înregistrat și la serviciile forțelor de muncă din sectoarele 3, 6, 7, acolo unde funcționarii nu uită că au în față un om, pe care-l pot orienta spre o meserie pentru toată viața. În loc de comentariu, reproducem o frumoasă profesie de credință : **„Pornim de la premisa că mulți dintre solicitanți au nevoie să fie orientați către un serviciu sau altul, în funcție de aptitudini, de studii și — de ce nu ? — plăcerea de a lucra. A fi un bun funcționar la forțele de muncă nu înseamnă să faci o treabă strict funcționărească, ci una preponderent educativă. Avem o mare responsabilitate, fiindcă obiectul nostru «de lucru» este omul"** (Elena Vasiliu).

Funcționari și... „funcționari"

Luni, la prima oră, am și reușit să fim primiți la sectorul 3. Toți cei trei funcționari ai serviciului **lucrau simultan cu publicul, într-un mod operativ și civilizat.** Ca absolvent de... școală generală și cu viză de flotant în Capitală, reporterul a putut fi convins că cel mai potrivit serviciu este de taxator la I.T.B. În plus, am notat și amabilitatea cu care mi s-a explicat unde se află serviciul similar din sectorul 8. Cu trei zile înainte, cerusem, telefonic, lămurirea respectivă chiar la sectorul 8, însă vocea funcționarului ne-a indicat, ironic, că acolo se poate ajunge cu... avionul. Cu mijloace mai terestre, am ajuns la sectorul 8, dar aflînd că avem doar viză de flotant în București, funcționarul (Gh. Soare) nici nu a mai vrut să stea de vorbă.

Ne-am prezentat la serviciu

Vineri dimineața (19 octombrie), la serviciul forțelor de muncă din sectorul 7, fuseseră solicitați 4 absolvenți de liceu, pentru a ocupa posturile de recepționeri la Baza de aprovizionare (Filiala piese de schimb auto) a Ministerului Aprovizionării Tehnico Materiale și Controlului Gospodăririi Fondurilor Fixe.

Am obținut a patra repartiție, alături de Elena Brătan (str. Veteranilor 35), Niculina Caloianu (str. Riul Doamnei 80), Cristiana Dănilă (Drumul Taberei, bloc D 31 micro IV) și ne-am prezentat la post. Aici, Maria Cristudorescu — șefa biroului personal-învățămînt și Elena Ivan — inspectoare s-au arătat dispuse să-l angajeze numai pe... reporter. Hotărîre de a cărei fermitate ne-a convins și șeful unității, ing. Vasile Mihăilă, „decretînd" categoric propria... lege : „Atîta timp cît sînt director aici nu angajez recepționeri-femei".

De unde asemenea mentalitate anacronică și, mai ales, cum de nu și-a primit ea — încă — o replică pe măsură ?

★

Nu insistăm asupra celorlalte ipostaze în care ne-am aflat în postura de solicitanți ai unor locuri de muncă. Subliniem doar că, exceptînd pe salariații de la serviciul „Forțe de muncă" din sectoarele 3 și 5 și concepția bizară a ing. V. M., **am constatat că pretutindeni sarcinile sînt îndeplinite cu pasiune și responsabilitate.**

În locul de unde pornesc autostrăzile văzduhului

(Urmare din pag. 1)

Apoi... Dirijare radar și radio de la biroul de „apropiere" — APP — cum i se spune. Navigatorul Dumitru Măciucă mă inițiază în lumea cadranelor radar, acolo unde mașinile zburătoare devin puncte luminoase, pulsînd. Pînă la 30—30 km depărtare dirijarea traficului este coordonată direct de aici. Comunicările radio se consumă cu rapiditate. „Sînteți deasupra pantei admise. Coborîți cu 300 de metri"... „Efectuați o corecție dreapta pe 5 km față de ax". Dincolo de radiofarurile de la limita APP se intră în supravegherea centrului regional de dirijare și control zbor. Șeful centrului — Mircea Bejan — a fost 12 ani pilot, de alți 12 lucrînd aici, de unde se dirijează circulația pe magistralele aeriene, pînă la limita teritorială. Pentru a avea o imagine despre creșterea ritmului — și implicit — despre munca imensă și răspunderea cu care sînt investiți acești oameni e de ajuns să spunem că în trei trimestre ale anului curent numărul aeronavelor dirijate a crescut cu 50 la sută față de întreg anul 1972.

Anonimii aeroportului. Atunci cînd pășim pe scara avionului sau cînd sîntem în interiorul lui ne gîndim doar la cei din cabina de comandă : piloți, navigatori, radiofoniști. Mai știm că există o femeie cu zîmbet frumos care ne oferă băuturi răcoritoare sau un cuvînt bun — stewardesa. Rar, mult prea rar, ne gîndim însă la cei care veghează zborul, drumul în spațiul aerian : controlorii de trafic. Unii dintre ei, de aproape 25 de ani în meserie, de la absolvirea primei școli de acest gen de la Pogești-Leordeni.

... Acolo, sus, distanța minimă dintre două aeronave, pe verticală, la care se poate zbura, este de 300 de metri. Fiecare pasăre argintie este dirijată cu maximă siguranță. Fiecare informație transmisă de aici, de la sol, decsebit de importantă. Dar pot oare reda cuvintele complexitatea, veghea permanentă, responsabilă ale activității de aici, din turnul de control ?

Echipamentul de protecție are nevoie de... protecție?

(Urmare din pag. 1)

sănătatea muncitorilor și să asigure bunul mers al producției. Cu toate acestea, mai avem destule probleme...

Într-adevăr, vizitînd întreprinderea, am constatat că unii salariați purtau, împotriva normelor în vigoare, cizme uzate.

— Conform normativelor, cizmele se schimbă o dată la 6 luni, precizează Aurelia Bordea, șefa serviciului aprovizionare. La începutul trimestrului III, am primit integral comanda făcută la ICRTI, dar după numai o lună, cizmele au devenit... inutilizabile. Astfel, deși investim 50 000 de lei anual pentru procurarea acestora, sîntem mult datori la impas...

Să vedem, însă, și ce părere are întreprinderea producătoare, Uzinele chimice române :

— Este adevărat — ne spune ing. șef Maria Canahai — cauciucul folosit la confecționarea cizmelor albe este necorespunzător în mediul de grăsimi. Printre soluțiile propuse de întreprinderea noastră au și fost experimentate unele sortimente noi, din cauciuc presat. E drept, însă, pentru cizme... bărbătești. (Or, întreprinderea are foarte multe... salariate — n. n.). Beneficiarul — I.L.L. București — ne-a răspuns că experimentul a fost neconcludent (nici n-ar fi putut să fie... concludent — n.n.). Urmează ca în trimestrul IV să primim alte matrițe, destinate experimentării cizmelor pentru femei. Sperăm să rezolvăm această problemă.

Da, numai că, pînă una-alta, la întreprinderea pentru industrializarea laptelui, normele de protecție a muncii sînt încălcate. Strădaniile de ultim moment, atît ale beneficiarului, cît și ale producătorului, nu pot acoperi neglijențe mai vechi.

● **Având de efectuat unele lucrări în rețea, G.I.G.C. va întrerupe, mîine 1 noiembrie a.c., între orele 11 și 14, furnizarea combustibilului tuturor abonaților situați pe străzile G-ral Eremia Grigorescu (între str. Alexandru Sahia și Dionisie Lupu), Polonă, Dumbrava Roșie, Columb, întrarea Armașului și str. Socului.**

● **DE LA I.D.E.B. Datorită unor lucrări de reparații, IDEB va întrerupe furnizarea energiei electrice în unele zone : în perioada 1—10 noiembrie abonaților situați pe străzile Mincă Dumitru (între str. Rămașagului și str. Vultureni), str. Rămașagului (între str. Mincă Dumitru și str. Avramescu) și pe str. Ciocopoicăi.**

Adrese utile pentru agenda dumneavoastră :

Program continuu la unități de reparații radio

Iată că, după cooperativele „Metalocasnica" și „Tehnica sticlei", cooperativa „Radioprogres" a hotărît ca, la un număr de 4 unități de reparații radio, programul de funcționare să devină continuu, între orele 8—20. Publicul poate face comenzi între aceste ore, la unitățile : **nr. 14** (str. Bujoreni nr. 7, sectorul 7), **nr. 50** (bulevard

Președintele Consiliului de Miniștri, Ion Gheorghe Maurer, primit de șahinșahul Iranului, Mohammad Reza Pahlavi Aryamehr

(Urmare din pag. 1)

bleme ale promovării în continuare a relațiilor bilaterale. Au fost abordate, de asemenea, unele aspecte actuale ale vieții internaționale.

După întrevedere, Maiestatea Sa Imperială Mohammad Reza Pahlavi Aryamehr a reținut la dejun pe președintele Consiliului de Miniștri al României, Ion Gheorghe Maurer.

La dejun au luat parte persoanele oficiale care îl însoțesc pe președintele Consiliului de Miniștri al României, precum și înalte oficialități iraniene.

Întrevederea și dejunul s-au desfășurat într-o atmosferă caldă, prietenească, în spiritul bunelor relații existente între cele două țări.

Convorbiri oficiale româno – iraniene

TEHERAN 30 — Trimisul special Agerpres, Mircea Ionescu, transmite: În după-amiaza zilei de 30 octombrie, la Teheran au avut loc convorbiri oficiale între președintele Consiliului de Miniștri al României, Ion Gheorghe Maurer, și primul ministru al Iranului, Amir Abbas Hoveyda.

La convorbiri au luat parte Nicolae M. Nicolae, ministru secretar de stat la Ministerul Comerțului Exterior, Ion Drăgan, secretar general al Secretariatului general al Consiliului de Miniștri, Nicolae Ghenea, adjunct al ministrului afacerilor externe, Alexandru Boabă, ambasadorul țării noastre la Teheran, și alte persoane oficiale române.

Din partea iraniană, au participat Abbas Ali Khalatbary, ministrul afacerilor externe, Kuros Amuzegar, ministrul dezvoltării și construcțiilor de locuințe, B. Mostofi, președintele Societății Naționale de Petrochimie, A. Vafa, adjunct al ministrului economiei, și alte persoane oficiale.

Cei doi șefi de guverne și colaboratorii lor au găsit modalități noi de extindere și intensificare a acțiunilor de colaborare și cooperare, în contextul posibilităților favorabile determinate de bunele relații bilaterale, consecvent întemeiate pe respectul și avantajul reciproc, precum și pe progresul continuu al economiei ambelor state. Au fost dezbătute, de asemenea, unele probleme ale vieții internaționale care prezintă interes pentru cele două țări.

Convorbirile s-au desfășurat într-o atmosferă de prietenie și înțelegere reciprocă.

★

Președintele Consiliului de Miniștri al Republicii Socialiste România, Ion Gheorghe Maurer, a depus marți dimineață o coroană de flori la Mausoleul lui Reza Șah, întemeietorul dinastiei Reza Șah Pahlavi.

După depunerea coroanei, premierul român și persoanele oficiale care îl însoțesc au păstrat un moment de reculegere, apoi au vizitat Mausoleul și au semnat în cartea de onoare.

Înalte distincții conferite unor întreprinderi din Capitală

„Metaloglobus"

(Urmare din pag. 1)

lui Comunist Român, al Consiliului de Stat și al Consiliului de Miniștri, al tovarășului Nicolae Ceaușescu personal, tovarășul Miron Constantinescu a transmis calde felicitări celor decorați, urindu-le noi succese în munca de sporire a producției de bunuri materiale, în vederea satisfacerii cît mai depline a cerințelor populației.

Mulțumind călduros pentru înaltele distincții acordate, în numele celor decorați, Mihai Ștefan, directorul întreprinderii „Metaloglobus", a asigurat conducerea de partid și de stat, pe secretarul general al partidului că angajamentul asumat de colectivul întreprinderii, de a realiza cincinalul cu 7 luni mai devreme va fi respectat, contribuind astfel la înfăptuirea programului elaborat de Congresul al X-lea și Conferința Națională ale partidului.

„Metalimportexport"

(Urmare din pag. 1)

cretarul Consiliului de Stat, Nicolae Agachi, ministrul industriei metalurgice.

În numele Consiliului de Stat al Republicii Socialiste România, personal al tovarășului Nicolae Ceaușescu, tovarășul Miron Constantinescu a felicitat pe cei decorați și le-a urat noi succese în îndeplinirea sarcinilor importante ce le revin în munca de dezvoltare a industriei metalurgice.

Mulțumind călduros pentru înaltele distincții acordate, directorul întreprinderii „Metalimportexport" a exprimat sentimentele de deosebită recunoștință conducerii de partid și de stat, tovarășului Nicolae Ceaușescu, precum și hotărirea colectivului întreprinderii de a-și spori eforturile pentru realizarea sarcinilor ce îi revin, de a face totul pentru creșterea prestigiului industriei metalurgice românești peste hotare.

(Agerpres)

Magazinul universal „Central" din Piața Unirii

(Urmare din pag 1)

femei, bărbați și copii cu raioane specializate pe vîrste și funcționalitate; etajul 3 cuprinde raioanele cu profil tehnic, predominînd articolele electrotehnice și obiectele de uz gospodăresc; iar la etajul 4 va exista raionul de prezentare a mobilei și articolelor de decorațiuni interioare. Tot aici va funcționa și un snack-bar unde se vor introduce forme noi de servire a cumpărătorilor. Etajul 5 este rezervat unei braserii, iar la etajul 6 este amplasată o cofetărie. Sălile de vînzare vor fi completate cu servicii auxiliare specifice cum ar fi: cabinete de probă, ateliere de retuș, colțuri de consultare a jurnalelor de modă, cabinete pentru încercarea aparatelor electrotehnice etc.

În ce privește dotarea tehnică, magazinul va cuprinde instalații de condiționare a aerului și de ventilație mecanică, 16 scări rulante, ascensoare de mare capacitate, instalații de sonorizare pentru realizarea unui fond muzical în toate sălile de vînzare. În cadrul proiectului s-a acordat o deosebită atenție realizării unei ambianțe interioare moderne atît prin modul cum a fost conceput mobilierul cît și prin finisaj. Noul magazin va fi legat de arterele înconjurătoare prin pasaje subterane pietonale.

Cîteva amănunte legate de exterior. La nivelul parterului, magazinul își va face simțită prezența prin mari vitrine a căror lungime însumată ajunge la circa 120 m. Atît ziua, cît mai ales noaptea, întreaga animație interioară a sălilor de vînzare va fi perceptibilă din exterior, întrucît fațadele noului magazin vor fi prevăzute cu ferestre din aluminiu tip vitrină, cu geam termoabsorbant.

Magazinul universal „Central" va fi dat în folosință în semestrul II al anului viitor.

INFORMAȚIA pe tot globul

Consultări în vederea constituirii noului guvern turc

ANKARA 31 — Corespondentul Agerpres, ION BADEA, transmite: În cadrul consultărilor ce au loc în Turcia pentru constituirea unei coaliții guvernamentale, Bülent Ecevit, liderul Partidului Republican al Poporului învestit cu mandatul formării noului cabinet, a avut marți o convorbire cu Necmettin Erbakan, liderul Partidului Salvării Naționale, a treia formațiune ca pondere în Parlamentul turc. În cadrul întrevederii, Ecevit a expus opiniile partidului său asupra principiilor pe care ar trebui să se bazeze viitorul program guvernamental.

Potrivit declarațiilor făcute presei de cei doi interlocutori, s-a stabilit ca opiniile avansate de liderul P.R.P. să fie supuse dezbaterii Consiliului general de conducere al Partidului Salvării Naționale, care se va întruni sîmbătă, 3 noiembrie. În cazul acceptării de principiu a ideii participării la o coaliție cu Partidul Republican al Poporului — s-a relevat în declarație — între cei doi lideri vor putea avea loc, după 4 noiembrie, noi consultări asupra aspectelor concrete ale programului și componenței cabinetului.

În așteptarea hotărîrii Consiliului general de conducere al P.S.N., Bülent Ecevit a declarat că reuniunea conducerii Partidului Republican al Poporului, prevăzută pentru marți seara, a fost amînată. În declarația sa, liderul P.R.P. a precizat, de asemenea, că va cere președintelui republicii, Fahri Korütürk, să-l primească pentru a-i înfățișa situația rezultată în urma convorbirilor purtate cu liderii tuturor partidelor avînd grupuri parlamentare constituite.

Se amintește, în acest sens, că președintii Partidului Dreptății, Partidului Democratic și Partidului Republican al Încrederii, consultați anterior, au respins — din motive diferite — posibilitatea participării lor la o coaliție cu Partidul Republican al Poporului.

Ceremonia inaugurării podului peste Bosfor

ANKARA 31 — Corespondentul Agerpres, ION BADEA, transmite: În cadrul unei ceremonii speciale, marți a fost deschis traficului public, de către președintele Republicii Turcia, Fahri Korütürk, podul peste Bosfor, care leagă, pentru prima dată în istorie, Europa și Asia pe uscat.

La ceremonia care s-a desfășurat la Istanbul, au luat parte premierul Naim Talu, membri ai guvernului turc, precum și cele aproape 80 de delegații străine care au asistat la aniversarea semicentenarului Republicii Turcia.

Lucrarea grandioasă, ce se numără printre cele mai mari de acest gen din lume, „Bogazici Koprusu" — cum i se spune în limba turcă — a devenit un simbol al progresului tehnic și economic înregistrat de Republica Turcia în cei 50 de ani ai existenței sale. Silueta zveltă a podului, ce se încadrează perfect în peisajul pitoresc al Bosforului, traversează apele strîmtorii la o înălțime de 64 metri și pe o lungime de peste 1 km. Construcția podului, care are două sensuri de circulație, cu cîte trei benzi, a început la 20 februarie 1970 și a fost terminată în 1 245 de zile.

La 16 și 17 noiembrie

Președintele Franței va vizita Anglia

PARIS 31 (Agerpres). — Președintele Franței, Georges Pompidou, va efectua o vizită în Anglia, unde se va întîlni, la 16 și 17 noiembrie, cu primul ministru britanic, Edward Heath — s-a anunțat oficial la Paris și Londra.

În cursul convorbirilor, care vor avea loc la reședința de la Chequers, a șefului guvernului britanic, vor fi abordate probleme privind conferința pentru securitate și cooperare în Europa, aspecte legate de negocierile de la Viena privind reducerea reciprocă a trupelor și măsuri adiacente în Europa centrală, relațiile economice și politice dintre țările membre ale Pieței comune, precum și evoluția raporturilor dintre C.E.E. și Statele Unite.

Vor fi trecute în revistă, de asemenea, o serie de probleme internaționale actuale, printre care situația din Orientul Apropiat.

Demisia ministrului de externe suedez

STOCKHOLM 31 (Agerpres). — Ministrul afacerilor externe al Suediei, Krister Wickman, și-a anunțat demisia în cadrul unei ședințe a cabinetului, în legătură cu trecerea sa la conducerea Băncii Naționale suedeze (Riksbank) în locul lui Per Aasbrik. Acesta din urmă reprezintă în prezent Suedia la Fondul Monetar Internațional (F.M.I.). Demisia lui Wickman a fost acceptată, potrivit constituției, de șeful statului suedez, Regele Carl al XVI-lea Gustaf.

ORIENTUL APROPIAT

WASHINGTON 31 (Agerpres). — Ismail Fahmi, trimis special al președintelui Republicii Arabe Egipt, Anwar Sadat, a avut, marți, o nouă rundă de convorbiri cu secretarul de stat al S.U.A., Henry Kissinger. După întrevedere, purtătorul de cuvînt al Departamentului de Stat, Robert McCloskey, a declarat că au fost discutate probleme privind încetarea focului în Orientul Apropiat și soluționarea pe cale politică a crizei din regiune.

Astăzi, Ismail Fahmi urmează să fie primit de președintele Nixon.

TEL AVIV 31 (Agerpres). — La Tel Aviv s-a anunțat oficial că Ya'acov Shimshon Shapiro și-a prezentat, marți, demisia din funcția de ministru al justiției — transmit agențiile Reuter și United Press International. Potrivit comunicatului guvernului israelian, demisia va fi efectivă începînd de joi.

Absenteism pronunțat la „alegerile" din Portugalia

LISABONA 31 (Agerpres). — Alegerile legislative desfășurate în Portugalia, devenite o simplă formalitate, întrucît unicii candidați înscriși pe listele electorale au fost cei ai partidului de guvernămînt — așa-numita „Acțiune națională populară" —, s-au caracterizat printr-un absenteism masiv, centrul acestei opoziții față de politica guvernamentală constituindu-l Lisabona. Participarea la vot în cele patru circumscripții ale capitalei a fost următoarea: 60,8 la sută, 53,3 la sută, 49,9 la sută și, respectiv 52,4 la sută. Procentaje, de asemenea, foarte scăzute au fost înregistrate și în alte zone ale țării, cu deosebire în centrul industrial Setubal.

★

GUINEEA-BISSAU 31 (Agerpres). — Un comunicat al Partidului African al Independenței din Guineea-Bissau și Insulele Capului Verde (PAIGC), informează că aviația forțelor militare colonialiste portugheze a bombardat, în sudul Republicii Guineea-Bissau, zonele Balana, Cubare și Tombali, atacînd, de asemenea, regiunile nordice Nhara, Sara și Mores, precum și zona Boe, din estul țării.

Comunicatul subliniază că numai în zona Tombali au fost bombardate 40 de sate, în cursul raidurilor aeriene fiind uciși, aici, 23 de locuitori pașnici. În comunicat se precizează, totodată, că trupele colonialiste portugheze practică, în ultima vreme, „o politică fățișă de terorism și de genocid împotriva populației civile".

Europa – securitate – cooperare

Dezbateri axate pe aspectele majore ale problematicii continentului

NEGOCIERILE din diversele compartimente ale conferinței general-europene pentru securitate și cooperare se află angajate într-o fază de căutări active, menite să cristalizeze soluții eficiente ale problemelor de pe ordinea de zi. Numeroase opinii, argumente și propuneri răspund concret sarcinii acestei etape a forumului european de a elabora documentele ce trebuie să statueze atît principiile relațiilor dintre state, cît și garantarea dreptului fiecărei națiuni de pe continent la dezvoltarea independentă, corespunzător dorinței sale, fără teama unei agresiuni.

Este simptomatic că discuțiile se axează pe aspecte majore atît ale problematicii securității, cît și ale cooperării, că, o dată cu examinarea noilor principii ale raporturilor interstatale, înscrise în recomandările de la Helsinki, se acordă atenție și stabilirii mijloacelor de aplicare în viață a acestor principii, angajamentelor ce urmează a fi asumate de participanți pentru a se instaura în Europa un climat politic radical înnoit.

O asemenea consonanță a preocupărilor o reflectă, pentru a exemplifica, lucrările subcomisiei pentru principii — în care obiectul dezbaterilor I-a constituit, în ultima săptămînă, nerecurgerea la forță — și lucrările subcomisiei pentru aspectele militare ale securității, care s-au oprit asupra normelor ce trebuie să stea la baza negocierilor asupra dezangajării militare și dezarmării pe plan general european, ca și în diferite regiuni ale continentului. Interdicția globală a folosirii forței sau amenințării cu forța — preconizată în prima din subcomisiile amintite — și-ar găsi un complement firesc, o esențială chezășie în măsurile de dezangajare militară și dezarmare, de ele depinzînd — într-o mare măsură — realizarea obiectivului final al transformării continentului european într-o zonă a păcii și securității.

Și este îmbucurător că — așa cum a subliniat în subcomisia de resort reprezentantul României — există toate condițiile ca participanții la conferință să ajungă la un acord privind necesitatea elaborării unui program complex și cuprinzător de dezangajare militară și dezarmare, care să situeze pe prim plan interzicerea armelor nucleare și a tuturor celorlalte arme de distrugere în masă, reducerea și, în ultimă instanță, eliminarea lor totală din arsenalele militare. Măsurile propuse de țara noastră pentru înfăptuirea dezarmării s-au bucurat de un larg sprijin în cadrul dezbaterilor, datorită caracterului lor rațional și practic, prefigurînd abolirea forței în relațiile dintre state și deschizînd perspectiva unei fertile destinderi politice.

Prezența românească s-a remarcat și în celelalte organe ale conferinței paneuropene prin efortul continuu spre identificarea căilor de apropiere, în vederea progresului negocierilor. Delegații români au intervenit, în acest spirit, în dezbaterile privind multiple aspecte ale cooperării: științifică și tehnică, industrială, culturală, în problemele mediului înconjurător, în domeniul transporturilor și telecomunicațiilor, al turismului etc. Contribuțiile lor au evidențiat hotărirea țării noastre de a-și dezvolta colaborarea cu toate statele, indiferent de orînduirea lor socială, de a-și extinde participarea la diviziunea internațională a muncii. Totodată, reprezentanții români au demonstrat că, în diferitele sectoare ale cooperării, trebuie să se țină seama de interesele și năzuințele tuturor națiunilor europene, de necesitatea sprijinirii țărilor în curs de dezvoltare de pe continent, în scopul accelerării progresului lor economic și social, al lichidării decalajului economic și tehnico-științific care le desparte de statele dezvoltate.

În contextul amplului dialog de la Geneva, activa contribuție românească se relevă animată de dorința ca reuniunea general-europeană să se bucure de un deplin succes, să reprezinte un eveniment istoric de proporții continentale și mondiale.

Anton Celaru

pe scurt, de pretutindeni

PRIMUL MINISTRU al Maltei, Dom Mintoff, a anunțat, în cadrul unei declarații făcute în Parlament, crearea unei companii naționale pentru construcția navelor. Fondurile destinate constituirii acestei companii vor fi acoperite, în proporție de 62 la sută, de guvernul maltez. În cadrul companiei va funcționa o școală națională de navigație.

O DEOSEBIT DE AMPLĂ OPERAȚIUNE POLIȚIENEASCĂ, declanșată, la începutul săptămînii în curs, în nordul Italiei, cu participarea a 2 500 de carabinieri, s-a soldat cu arestarea a 293 de persoane și importante capturi în fauna lumii interlope.

LA BERLIN, a fost semnat un acord între guvernul Republicii Democrate Germane și Guvernul Revoluționar Provizoriu al Republicii Vietnamului de Sud cu privire la asistența economică oferită de R.D.G. pe anul 1974 Republicii Vietnamului de Sud.

BALANȚA DE PLĂȚI a Japoniei a fost marcată în prima jumătate a exercițiului financiar în curs — perioada aprilie-septembrie — de deficitul masiv de 5 417 milioane dolari — informează Ministerul nipon al Finanțelor.

UN TRIBUNAL AMERICAN a condamnat un grup de șapte contrabandiști, implicați în traficul de stupefiante, la un total de 130 de ani închisoare. Grupul de infractori a fost arestat de poliție în martie a.c., după ce ambarcațiunea cu care încercaseră să transporte nouă tone și jumătate de marijuana, din Jamaica în S.U.A., eșuase pe un banc de nisip din apropierea Floridei, prilejuind autorităților americane cea mai masivă captură de narcotice înregistrată pînă acum în Statele Unite cu prilejul unei singure operațiuni polițienești.

UN PURTĂTOR DE CUVÎNT al companiei de stat indoneziene „Pertamina" a anunțat că prețul petrolului exportat de Indonezia va fi sporit, în curînd, cu 20 la sută — transmite agenția France Presse. El a menționat că această hotărîre a fost adoptată la cererea ministrului minelor, M. Sadli.

În felul acesta, relevă agenția citată, prețul barilului de petrol indonezian va fi stabilit între 3,75 și 5 dolari.

LA 30 OCTOMBRIE au fost semnate la Budapesta Acordul economic pe termen lung între Ungaria și Elveția și Protocolul de plăți între cele două țări. După cum relatează agenția M.T.I., „documentele semnate pun pe o bază modernă relațiile economice bilaterale și au ca scop dezvoltarea acestora". Guvernele celor două țări consideră util să contribuie la dezvoltarea cooperării economice, industriale și tehnice în domeniul industriei și serviciilor.

MINISTRUL BRITANIC AL AFACERILOR EXTERNE, Alec Douglas-Home, va efectua, în zilele de 11—13 noiembrie, o vizită oficială la Roma, la invitația omologului său italian, Aldo Moro. Cu acest prilej, vor fi analizate căile dezvoltării cooperării dintre cele două țări și din interiorul Pieței comune și se vor trece în revistă o serie de evenimente ale vieții internaționale actuale. Evoluția relațiilor economice dintre C.E.E. și Statele Unite va face, de asemenea, obiectul discuțiilor dintre cei doi miniștri, a anunțat oficial Foreign Office-ul.

„Acțiunea executivă"

(Urmare din pag. 1)

35-lea președinte al Statelor Unite. Comemorarea tragicului eveniment este precedată de apariția unui film — „Executive Action" („Acțiunea executivă") — consacrat atentatului de la Dallas. Deși pentru realizarea peliculei au fost folosite multe elemente ale raportului Comisiei de anchetă Warren, filmul prezintă, totuși, o versiune cu totul deosebită.

• Fisurile versiunii oficiale

Mai întîi, cîteva detalii despre realizatorii principali ai filmului, ale cărui turnări s-au făcut în cel mai strict secret, în Texas și Oklahoma, sub paza unei gărzi special angajate. Ei sînt Herbert Magidson și Dalton Trumbo; primul, care a finanțat lucrarea, este un cunoscut militant al mișcării americane împotriva războiului, cel de al doilea, care a scris scenariul, a fost, o vreme, urmărit pentru activități așa-zis anti-americane de către faimoasa comisie prezidată în 1953 de senatorul reacționar McCarthy.

Filmul părăsește, de la început versiunea oficială privind un singur asasin (în speță Lee Harvey Oswald). În scenă apar oficialități de la Pentagon, magnați ai petrolului din Texas, personalități ale F.B.I.-ului. Personaje fictive, bineînțeles, care pun la cale un complot; ele se bucură de o mare influență și reușesc să obțină ca traseul cortegiului prezidențial să fie fixat în așa fel, încît ucigașilor plătiți, în număr de trei, să li se asigure poziții optime pentru aducerea la îndeplinire a misiunii.

Cît este de verosimilă această versiune — sumar relatată mai sus — este greu de apreciat. Fapt este că aici lucrurile apar mai clar decît așa cum sînt descrise în raportul Warren. Se știe, de pildă, că mulți comentatori și specialiști și-au exprimat îndoieli în ceea ce privește posibilitatea ca gloanțele care au rănit pe președinte și acelea care l-au rănit pe John B. Conally, pe atunci guvernator al Texasului (și care stătea în automobil în fața președintelui, lîngă șofer), să fi pornit din aceeași armă; s-au iscat controverse în legătură cu afirmația, susținută de anchetatori, că același proiectil a trecut prin două corpuri și că glonțele care a provocat moartea președintelui a fost tras din spate.

Sînt invocate și alte elemente rămase neelucidate. Dacă n-a fost complot, se întreabă, între altele, realizatorii filmului, ce coincidență a făcut ca, tocmai în momentul asasinatului, telefoanele din Washington să nu funcționeze?

• Simple coincidențe?

Desigur, argumentele filmului — oricît de ingenioasă este aici implletirea faptelor, autorii putînd jongla mai liber cu prezumțiile — nu clarifică punctele nelămurite. Dimpotrivă, unele — rememorate — apar încă mai tulburătoare. Cum se face că 17 martori au murit, cei mai mulți de moarte violentă, după ce au depus mărturie la F.B.I. sau în fața Comisiei Warren (șase martori au fost împușcați, trei au murit în accidente de automobil, doi s-au sinucis, unuia i s-a tăiat beregata, altuia i s-a frînt gîtul cu figură de karate și numai patru au murit, cel puțin aparent, de moarte naturală). Simple coincidențe?

Filmul se ocupă și de unele evenimente ce au urmat — asasinarea liderului mișcării pentru drepturile populației de culoare Martin Luther King și a senatorului Robert Kennedy, precum și de atentatul împotriva fostului guvernator Wallace, candidat prezidențial reacționar, fost membru al partidului democrat. Bucurîndu-se de concursul unei echipe de interpreți de mare prestigiu, printre care Burt Lancaster și Robert Ryan, filmul „Acțiunea executivă" arată cît de prezent rămîne în opinia publică americană tragicul eveniment de acum zece ani.

agerpres ORA 12

OTTAWA — Numărătoarea voturilor în ultima dintre circumscripțiile electorale la care a fost efectuată această operațiune în urma alegerilor pentru desemnarea componenței Adunării Naționale a provinciei canadiene Quebec a dat cîștig de cauză candidatului liberal, repartiția definitivă a celor 110 locuri ale parlamentului local rezultată din aceste alegeri fiind următoarea:

Partidul Liberal (federalist, de guvernămînt) — 102 locuri; Partidul Quebecnez (separatist) — 6 locuri; Partidul Încrederii sociale — 2 locuri.

Într-o declarație făcută după scrutin, primul ministru al provinciei, Robert Bourassa, a declarat că alegerile nu vor fi însoțite de o remaniere majoră a cabinetului, urmînd, însă, a fi înlocuiți cinci miniștri demisionați înainte de confruntarea electorală.

■

NAIROBI — Referindu-se la sursele din Nairobi, agenția Taniug informează că autoritățile rasiste sud-africane au ordonat, recent, strămutarea forțată a 920 de persoane — bărbați, femei și copii — din localitatea Rienivasmaan (provincia Capului) în Africa de sud-vest (Namibia), la o distanță de 1 500 kilometri de locul de baștină.

„Vina" locuitorilor acestei așezări, aflate într-o zonă locuită în special de albi, este că aparțin unei așa-numite „comunități rasiale mixte", în care singele „alb" este amestecat cu cel „negru".

MEMENTO

TEATRE

LACUL LEBEDELOR — **Opera română**, tel. 16.48.20, ora 19.30.

MĂTUȘA MEA, FAUSTINA (Adriana Codreanu, Cleopatra Melidoneanu, Dorin Teodorescu, Constanța Cîmpeanu, Toni Buiacici, Elizeu Simulescu, Ștefan Glodariu. Dirijor: Liviu Cavassi) — **Teatrul de operetă**, tel. 14.80.11, ora 19.30.

PĂRINȚII TERIBILI — **Teatrul „L. L. Caragiale", sala Comedia**, tel. 14.71.71, ora 20.

ÎNTRE NOI DOI N-A FOST DECÎT TĂCERE — **Teatrul „Lucia Sturdza Bulandra"**, tel. 14.60.60, ora 20.

AICI A DORMIT GEORGE WASHINGTON (Gilda Marinescu, Ștefan Radof, Lucia Mureșan, Ileana Manolescu, Sandu Sticlaru, Rodica Sanda Țuțuianu) — **Teatrul „C. I. Nottara", sala Magheru**, tel. 15.93.02, ora 19.30.

HOTELUL ASTENICILOR (Liliana Tomescu, Ion Punea, George Sion, Ion Siminie, Lucian Dinu, Dodi Caian Rusu) — **Teatrul „C. I. Nottara", sala Studio**, ora 20.

PHILADELPHIA, EȘTI A MEA! (Vali Cios, Nicolae Pomoje, Mișu Dinvale, Ion Manta, Magda Popovici, Boris Ciornei, Vasile Nițulescu, Tatiana Iekel) — **Teatrul Mic**, tel. 14.70.81, ora 19.30.

PREȘUL (Stela Popescu, Mircea Șeptilici, Aurel Giurumia, Cornel Vulpe, Vasilica Tastaman, Ștefan Tapalagă) — **Teatrul de Comedie**, tel. 16.64.60, ora 20.

LA SAVOY, BOEMA! (Ioana Radu, Horia Căciulescu, Cristina Stamate, Ioana Iliant, Mihai Perșa, Gheorghe Colceag, Gabriel Iencek) — **Teatrul satiric-muzical „C. Tănase", sala Savoy**, tel. 15.56.78, ora 19.30.

LUMEA CÎT O FI... — **Studioul de teatru al I.A.T.C. „I. L. Caragiale"**, tel. 15.72.59, ora 20.

PE PLAIURILE MIORIȚEI — **Ansamblul artistic „Rapsodia Română"**, tel. 13.13.00, ora 19.30.

SCUFIȚA CU TREI IEZI (Daniela Anencov, Ion Ilie Ion, Mircea Mușatescu, Vasile Menzel, Tudor Heica, Natalia Lefescu, Luiza Radu, Manea Enache, Geo Dimitriu, Val Lefescu) — **Teatrul „Ion Creangă"**, tel. 12.85.56, ora 16.

REFLECTORUL REVISTEI (Ciupi Rădulescu, Lucky Marinescu, Dorin Anastasiu, Doina Spătaru-Olinescu, Dinu Cezar, Dunea, Mariana Cercel, Ion Hidișan, Mariana Avram) — **Teatrul „Ion Vasilescu"**, tel. 12.27.45, ora 19.30.

ARICIUL ALBASTRU — **Teatrul Țăndărică, sala din calea Victoriei nr. 50**, tel. 15.23.77, ora 15.

UN BĂIAT ISTEȚ ȘI UN REGE NĂTĂFLEȚ — **Teatrul Țăndărică, sala din strada Academiei nr. 30**, tel. 16.14.92, ora 17.

AL TREILEA GONG LA CIRC — **Circul „București"**, tel. 11.01.20, ora 19.30.

● TEATRUL „NOTTARA" anunță că, din cauza îmbolnăvirii unui actor, spectacolul „O, MEMPHIS" de joi, 1 noiembrie, ora 19.30, se înlocuiește cu spectacolul „BĂRBAȚI FĂRĂ NEVESTE". Biletele cu seria 255 rămîn valabile.

● OPERA ROMÂNĂ anunță că spectacolul „Turandot", programat pentru mîine, 1 nov. ora 19.30, se înlocuiește cu „BĂRBIERUL DIN SEVILLA", în rolul principal, Nicolae Herlea.

CINEMATOGRAFE

CUTEZANȚA — **Capitol** (16.29.17) — 9.30, 11.15, 14, 16.15, 18.30, 20.45.

MULT ZGOMOT PENTRU NIMIC — **Patria** (11.86.25) — 10, 12.30, 15.30, 18, 20.30.

DOI PE UN BALANSOAR — **Scala** (11.03.72) — 9, 11.15, 13.30, 16, 18.30, 21; **Festival** (15.63.84) — 9, 11.15, 13.30, 16, 18.30, 21.

MAFIA ALBĂ — **Luceafărul** (15.87.67) — 9, 11.15, 13.30, 16, 18.30, 20.45; **București** (15.61.54) — 8.30, 11, 13.30, 16, 18.30, 21; **Favorit** (31.06.15) — 9, 11.15, 13.30, 15.45, 18, 20.30.

Y-17 ACȚIONEAZĂ — **Flacăra** (21.35.40) — 16, 18, 20.

CU CĂRȚILE PE FAȚĂ — **Victoria** (16.28.79) — 8.30, 11, 13.30, 16, 18.30, 21; **Grivița** (17.06.58) — 9, 11.15, 13.30, 16, 18.15, 20.30; **Flamura** (23.07.40) — 9, 11.15, 13.30, 16, 18.15, 20.30.

DESPRE O ANUME FERICIRE — **Melodia** (12.06.88) — 9, 11.15, 13.30, 16, 18.30, 20.45; **Modern** (23.71.01) — 9, 11.15, 13.30, 16, 18.15, 20.30.

O AFACERE PE CINSTE — **Central** (14.12.24) — 9.15, 11.30, 13.45, 16, 18.15, 20.30; **Bucegi** (17.05.47) — 15.30, 18, 20.15; **Miorița** (14.27.14) — 9, 11.15, 13.30, 15.45, 18, 20.45.

ȘAPTE ZILE — **Lira** (31.71.71) — 15.30, 18, 20.15.

PARADISUL — **Gloria** (22.44.01) — 9, 11.15, 13.30, 16, 18.15, 20.30; **Tomis** (21.49.46) — 9, 11.15, 13.30, 15.45, 18.15, 20.30.

VALTER APĂRĂ SARAJEVO — **Lumina** (16.23.35) — 9, 12.30, 16, 19.30.

STARE DE ASEDIU — **Excelsior** (18.10.88) — 8.30, 11, 13.30, 16, 18.30, 21; **Floreasca** (33.29.71) — 15.30, 18, 20.30.

DRAGOSTEA ÎNCEPE VINERI — **Unirea** (17.10.21) — 16, 18, 20.

EFECTUL RAZELOR GAMMA ASUPRA CRAIȚELOR — **Buzești** (50.43.58) — 9, 11.15, 13.30, 16, 18.15, 20.30; **Aurora** (35.04.66) — 9, 11.15, 13.30, 15.45, 18, 20.15.

CONSPIRAȚIA — **Pacea** (31.32.52) — 16, 18, 20.

ALBĂ CA ZĂPADA ȘI CEI ȘAPTE PITICI — **Doina** (16.35.38) — 9.45, 11.45, 14, 16, 18, 20; **Dacia** (50.35.94) — 9, 11.15, 13.30, 16, 18.15, 20.30.

COPERNIC — **Cosmos** (35.19.15) — 15.30, 19.

CARTEA JUNGLEI — **Timpuri Noi** (15.61.16) — 9.15—20.30 în continuare.

PARAȘUTIȘTII — **Munca** (21.50.97) — 16, 18, 20.

URMĂRIRE LA AMSTERDAM — **Înfrățirea între popoare** (67.14.70) — 15.30, 18, 20.15.

TU ȘI EU — **Rahova** (23.91.00) — 15.30, 18, 20.15.

LEGENDA NEGRULUI CHARLEY — **Giulești** (17.55.46) — 15.30, 18, 20.15; **Arta** (21.31.86) — 15.30, 18, 20.15.

CU TOATE ACESTEA — **Vitan** (21.39.82) — 15.30, 18, 20.15.

PISICA JUNGLEI — **Drumul Sării** (31.28.13) — 15.30, 18, 20.

FANTOMA LUI BARBA NEAGRĂ — **Ferentari** (80.49.85) — 15.30, 17.45, 20.

PE ARIPILE VÎNTULUI — **Cotroceni** (49.48.46) — 9, 14, 18.30.

INFAILIBILUL RAFFLES — **Cringași** (49.21.15) — 15.30, 18, 20.15.

O FLOARE ȘI DOI GRĂDINARI — **Volga** (11.91.26) — 9, 12.30, 16, 19.30.

ROND DE NOAPTE — **Moșilor** (12.52.93) — 15.30, 18, 20.15.

DREPTUL DE A IUBI — **Popular** (35.15.17) — 15.30, 18, 20.15.

CEI ȘASE URȘI ȘI CLOVNUL CIBULKA — **Progresul** (22.94.10) — 16, 18, 20.

AVENTURA LUI POSEIDON — **Viitorul** (11.48.03) — 15.30, 18, 20.15.

Televiziune

AZI

PROGRAMUL I

17.30 Curs de limba rusă. Lecția 65.
18.00 Telex.
18.05 Tragerea Pronoexpres.
18.15 Steaua Polară.
18.35 Muzică populară.
18.50 Dialog. Constiința politică în universul spiritual al omului contemporan.
19.15 Publicitate.
19.20 1001 de seri. Cutia cu muzicuțe.
19.30 Telejurnal ● Cincinalul înainte de termen. 1973 — an hotărîtor.
20.00 Cîntecul săptămînii: „Harnice" de Adalbert Winkler. Text — Angel Grigoriu și Romeo Iorgulescu. Interpretează Dorin Anastasiu.
20.05 Teleobiectiv.
20.20 Publicitate.
20.25 Gala maeștrilor. Elisabeth Schwartzkopf — într-un recital de lieduri.
20.45 Telecinemateca. Ciclul „Regizori contemporani" — Lev Kulidjanov. Cînd copacii erau mari. — producție a studiourilor cinematografiei sovietice.
22.20 24 de ore.

PROGRAMUL II

20.00 O viață pentru o idee: Ion Ionescu Bizeț.
20.30 Muzică ușoară.
21.00 „Biruit-au gîndul". La aniversarea nașterii lui Miron Costin.
21.25 Telex.
21.30 Publicitate.
21.35 Selecțiuni din actul al III-lea al operei „Bărbierul din Sevilla" de Rosini.
22.00 Prin muzee și expoziții.
22.15 Armonii intime: Trio op. 101 în do minor de Brahms.

MIINE

9.00 Curs de limba engleză. Lecția 63 — reluare.
9.30 Curs de limba germană. Lecția 65 — reluare.
10.00 Telex.
10.05 Cărți și idei: Tricentenarul Canfemir.
10.25 Publicitate.
10.30 Telecinemateca — reluare.
12.00 Telejurnal.

2 Redacția și administrația, str. Brezoianu nr. 23—25. Centrala telefonică 37 27 77. Secția scrisori și biroul juridic: 37 27 73. Publicitatea, str. 13 Decembrie 20, blocul 8, telefon 14 15 16. Cititorii din străinătate pot face abonamente adresîndu-se întreprinderii „ROMPRESFILATELIA". — Serviciul Import-Export Presă — București — calea Griviței nr. 64—66, P.O.B. 2 001 40 164